

Handbuch zu Fotoanwendungen

MA-0067-V5.00

Start





Einführung in die Anwendungssoftware

Die angezeigten Bildschirme können sich je nach Drucker von den hier gezeigten Bildschirmen unterscheiden.
Zum Durchblättern dieses Handbuchs wird Microsoft® Internet Explorer 5.0 oder höher empfohlen.

Easy-PhotoPrint

START

Sie möchten Ihre Fotos gleich drucken? Easy-PhotoPrint macht das Drucken randloser, ganzseitiger Fotos zum Kinderspiel. Wählen Sie einfach ein mit der Digitalkamera aufgenommenes Foto sowie den Papiertyp aus.

 Exif Print wird unterstützt.



ZoomBrowser EX

START

ZoomBrowser EX ist eine Anwendung, mit der Sie Ihre digitalen Bilder in einer Listenansicht oder als Dia-Show anzeigen können. In Verbindung mit anderen Anwendungen lassen sich Bilder in vielfältigen Formaten und Variationen erstellen.

 Exif Print wird unterstützt.



PIXMA und SELPHY sind Marken von CANON INC.

Microsoft®, Windows® und Windows NT® sind eingetragene Marken oder Marken der Microsoft Corporation in den USA und/oder anderen Ländern.

In diesem Handbuch werden Microsoft® Windows® XP, Microsoft® Windows® Millennium Edition, Microsoft® Windows® 2000, Microsoft® Windows NT® 4.0, Microsoft® Windows® 98 und Microsoft® Windows® 95 wie folgt abgekürzt und aufgeführt: Windows XP, Windows Me, Windows 2000, Windows NT, Windows 98, Windows 95

Alle weiteren hier aufgeführten Firmennamen und Produkte sind möglicherweise Warenzeichen oder eingetragene Warenzeichen der betreffenden Firmen.

Bitte zuerst lesen

Mit Easy-PhotoPrint können Sie problemlos Fotos ohne Ränder drucken. Wählen Sie dazu einfach mit einer Digitalkamera aufgenommene Fotos sowie den gewünschten Druckmedientyp aus. Außerdem können Sie vor dem Drucken der Fotos den Rote-Augen-Effekt, der durch den Kamerablitz verursacht wird, oder Hauttönungen von Personen korrigieren. Darüber hinaus können Sie in den Fotos die Gesichtshauttönung von Personen aufhellen oder die Gesichtsaufnahme schärfer gestalten sowie Hautunreinheiten entfernen.

Easy-PhotoPrint besteht aus zwei Hauptbildschirmen.

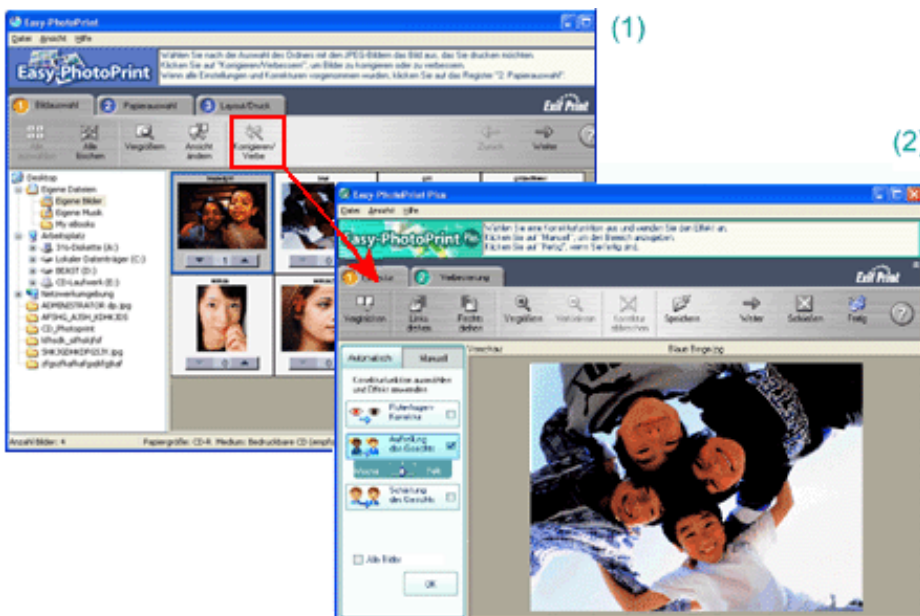

(1) Bildschirm für die Druckeinstellungen

Hier können Sie Fotos auswählen und drucken.

(2) Bildschirm zur Korrektur/Verbesserung

Hier können Sie Fotos vor dem Drucken korrigieren oder verbessern. Dieser Bildschirm kann durch Klicken auf [Korrigieren/Verbessern] im Bildschirm für die Druckeinstellungen aufgerufen werden.

Hinweis

- Im oberen Teil des Easy-PhotoPrint-Bildschirms werden Anleitungen angezeigt. Diese Anleitungen erläutern die jeweiligen Optionen für die aktuell angezeigte Registerkarte. Folgen Sie zum problemlosen Drucken den entsprechenden Anweisungen.
- Falls keine Anweisungen angezeigt werden, klicken Sie oben rechts im Bildschirm auf , oder wählen Sie [Hilfe] und dann [Anweisungen anzeigen].

Vorsicht

Easy-PhotoPrint bietet keine Unterstützung für Windows 95 oder Windows NT.
(SELPHY DS700 unterstützt ausschließlich Windows 2000 oder Windows XP.)

Info zum Exif Print-Standard

Easy-PhotoPrint unterstützt Exif Print. Exif Print ist ein Standard zur Verbesserung der Kommunikation zwischen Digitalkameras

[Bitte zuerst lesen](#)

[Randloser Fotodruck](#)

[Automatisches Ausführen der Korrektur- bzw. Verbesserungsfunktionen](#)

[Manuelle Rote-Augen-Korrektur](#)

[Manuelle Aufhellung des Gesichts](#)

[Manuelle Scharfeinstellung der Gesichtsaufnahme](#)

[Manuelle digitale Gesichtsglättung](#)

[Manuelles Entfernen von Hautunreinheiten](#)

[Speichern bearbeiteter Bilder](#)

[Vivid Photo-Druck](#)

[Reduzieren des Bildrauschens](#)

[Zuschneiden von Fotos](#)

[Drucken von Fotos mit Datumsangabe](#)

[Drucken mehrerer Fotos auf einer Seite](#)

[Übersichtsdruck \(verkleinerte Fotodarstellungen\)](#)

[Drucken von Fotoinformationen](#)

und Druckern.

Beim Anschluss an eine Exif Print-kompatible Digitalkamera werden die Bilddaten der Kamera zum Zeitpunkt der Aufnahme verwendet und optimiert, wodurch eine besonders hohe Druckqualität erzielt wird.

Unterstützte Bildtypen

- JPEG-Dateien (.jpg, .jpeg)
- Easy-PhotoPrint-Bilddateien (.epp)

Ober

Easy-PhotoPrint

ZoomBrowser EX

Bitte zuerst lesen

Mit Easy-PhotoPrint können Sie problemlos Fotos ohne Ränder drucken. Wählen Sie dazu einfach mit einer Digitalkamera aufgenommene Fotos sowie den gewünschten Druckmedientyp aus. Außerdem können Sie vor dem Drucken der Fotos den Rote-Augen-Effekt, der durch den Kamerablitz verursacht wird, oder Hauttönungen von Personen korrigieren. Darüber hinaus können Sie in den Fotos die Gesichtshauttönung von Personen aufhellen oder die Gesichtsaufnahme schärfer gestalten sowie Hautunreinheiten entfernen.

Easy-PhotoPrint besteht aus zwei Hauptbildschirmen.

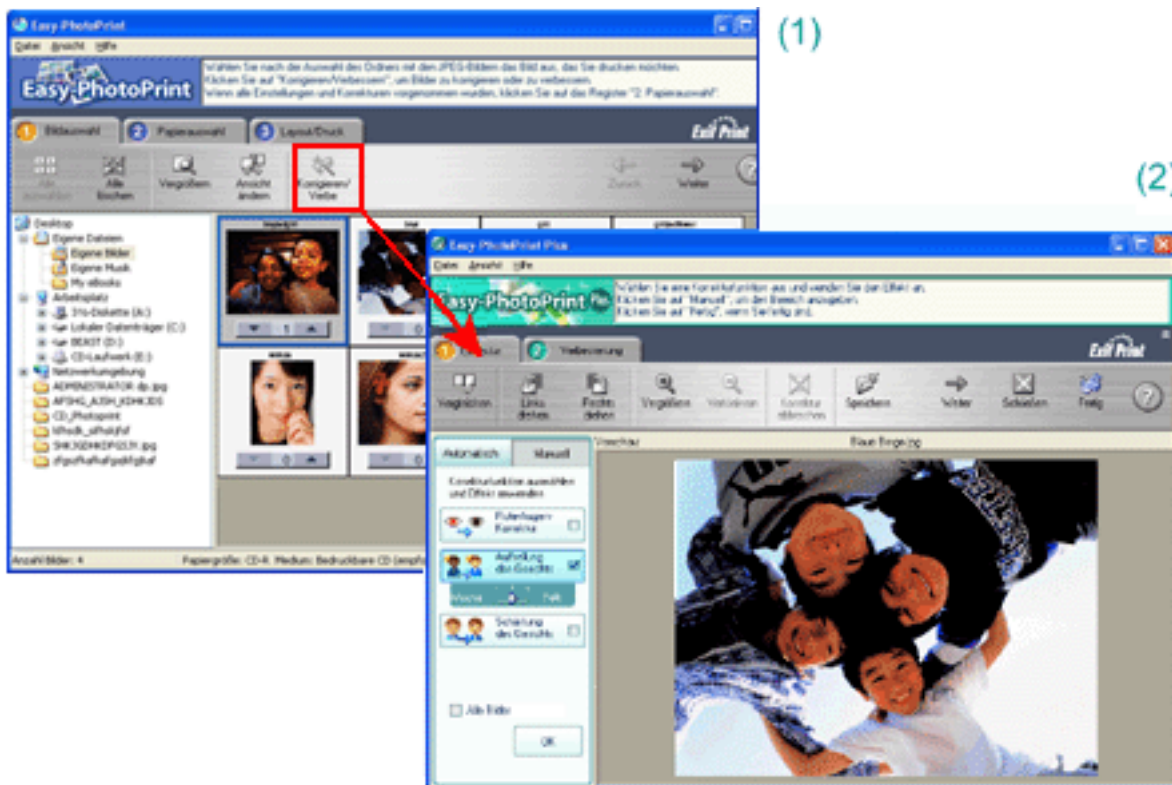

(1) Bildschirm für die Druckeinstellungen

Hier können Sie Fotos auswählen und drucken.

(2) Bildschirm zur Korrektur/Verbesserung

Hier können Sie Fotos vor dem Drucken korrigieren oder verbessern. Dieser Bildschirm kann durch Klicken auf [Korrigieren/Verbessern] im Bildschirm für die Druckeinstellungen aufgerufen werden.

Hinweis

- Im oberen Teil des Easy-PhotoPrint-Bildschirms werden Anleitungen angezeigt.

Diese Anleitungen erläutern die jeweiligen Optionen für die aktuell angezeigte Registerkarte. Folgen Sie zum problemlosen Drucken den entsprechenden Anweisungen.

- Falls keine Anweisungen angezeigt werden, klicken Sie oben rechts im Bildschirm auf , oder wählen Sie [Hilfe] und dann [Anweisungen anzeigen].

Vorsicht

Easy-PhotoPrint bietet keine Unterstützung für Windows 95 oder Windows NT.

(SELPHY DS700 unterstützt ausschließlich Windows 2000 oder Windows XP.)

Info zum Exif Print-Standard

Easy-PhotoPrint unterstützt Exif Print. Exif Print ist ein Standard zur Verbesserung der Kommunikation zwischen Digitalkameras und Druckern. Beim Anschluss an eine Exif Print-kompatible Digitalkamera werden die Bilddaten der Kamera zum Zeitpunkt der Aufnahme verwendet und optimiert, wodurch eine besonders hohe Druckqualität erzielt wird.

Unterstützte Bildtypen

- JPEG-Dateien (.jpg, .jpeg)
- Easy-PhotoPrint-Bilddateien (.epp)

Randloser Fotodruck

In Easy-PhotoPrint stehen im Bildschirm für die Druckeinstellungen drei Registerkarten zur Verfügung. Folgen Sie zum problemlosen Drucken von Fotos ohne Ränder den auf dem Bildschirm oben angezeigten Anweisungen, und führen Sie die auf den drei Registerkarten aufgeführten Schritte in der angegebenen Reihenfolge aus.



Schritte

- [Auswählen eines Fotos](#)
- [Auswählen des Papiers](#)
- [Drucken](#)



Auswählen eines Fotos

Schritte

1 Wählen Sie [Start], [(Alle) Programme], [Canon Utilities], [Easy-PhotoPrint] und dann [Easy-PhotoPrint].

Easy-PhotoPrint wird gestartet und der Bildschirm [1. Bildauswahl] angezeigt.

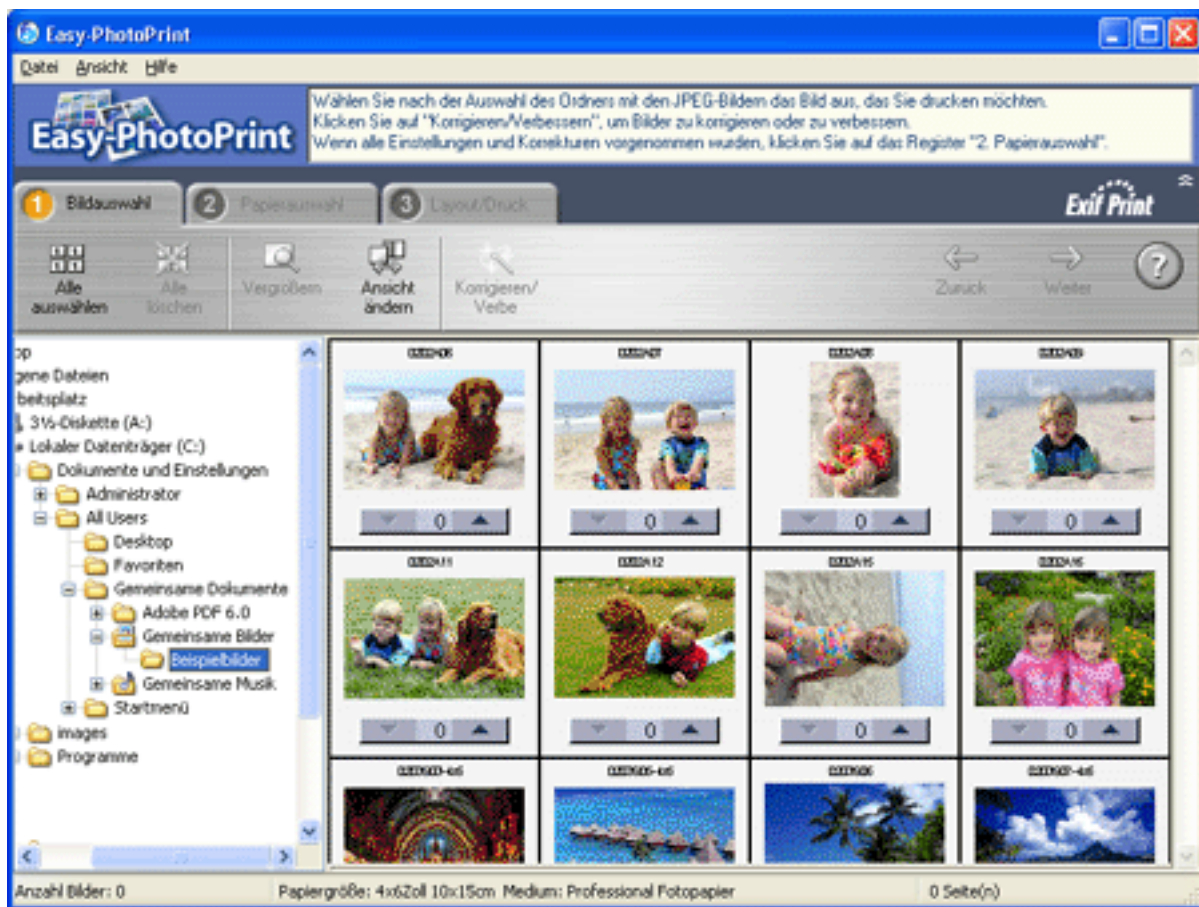

Hinweis

Easy-PhotoPrint kann auch über ZoomBrowser EX gestartet werden.

 [ZoomBrowser EX](#)

2 Wählen Sie im Ordnerfenster den Ordner aus, in dem das zu druckende JPEG-Bild gespeichert ist.



Die JPEG-Bilder werden als Miniaturansichten angezeigt.

Hinweis

Das Ordnerfenster wird nicht angezeigt, wenn Easy-PhotoPrint über

ZoomBrowser EX gestartet wird.

3 Klicken Sie auf die Miniaturansicht bzw. auf , um das zu druckende Bild aufzurufen.

Der Hintergrund des ausgewählten Fotos wird in grauer Farbe und die Anzahl der Bilder wird als "1" unterhalb des Bilds angezeigt. Sie können weitere Bilder auswählen. Um zwei oder mehrere Kopien zu drucken, klicken Sie so oft auf  wie die Anzahl der Kopien, die Sie erstellen möchten. Um die Anzahl der Kopien zu reduzieren, klicken Sie auf .



Hinweis

- Wenn Sie zuerst auf das Bild und anschließend auf [Vergrößern] klicken, bzw. auf das Bild doppelklicken, wird das vergrößerte Bild in einem separaten Fenster angezeigt.
- Die Größe der Miniaturansichten kann über die Option [Größe der Miniaturansicht] im Menü [Ansicht] geändert werden.
- Wenn Sie nach Auswahl des Ordners auf die Option [Alle auswählen] klicken, können Sie von allen Bildern in diesem Ordner jeweils ein Bild auswählen. Durch Klicken auf die Option [Alle löschen] wird die Anzahl der Bilder insgesamt auf "0" gesetzt.



Tipp

Sie können das ausgewählte Bild vor dem Druck korrigieren bzw. verbessern.

➔ [Automatisches Ausführen der Korrektur- bzw. Verbesserungsfunktionen](#)



Bitte zuerst lesen

[Bitte zuerst lesen](#)

[Einlesen der Bilder einer Digitalkamera](#)

[Drucken eines Bildes](#)

[Anzeigen einer Diaschau](#)

[Senden einer E-Mail mit Bild als Anhang](#)

[Herstellen der Verbindung zu einer digitalen Kamera](#)

[Verknüpfung mit anderen Anwendungen](#)

[Anzeigen von Bildern](#)

[Bearbeiten von Bildern](#)

[Speichern eines Bildes in verschiedenen Formaten](#)

ZoomBrowser EX ermöglicht Ihnen das Herunterladen von Bildern von einer digitalen Kamera sowie das Durchführen einfacher Bildbearbeitungsvorgänge. Sie können ZoomBrowser EX auch mit anderen Anwendungen verknüpfen und somit verschiedene Druckfunktionen wie das Drucken randloser Fotos ausführen.

Die Bezeichnungen und Funktionen der einzelnen ZoomBrowser EX-Abschnitte werden unten beschrieben. In diesem Handbuch werden die folgenden Namen zur Beschreibung von ZoomBrowser EX-Vorgängen verwendet.

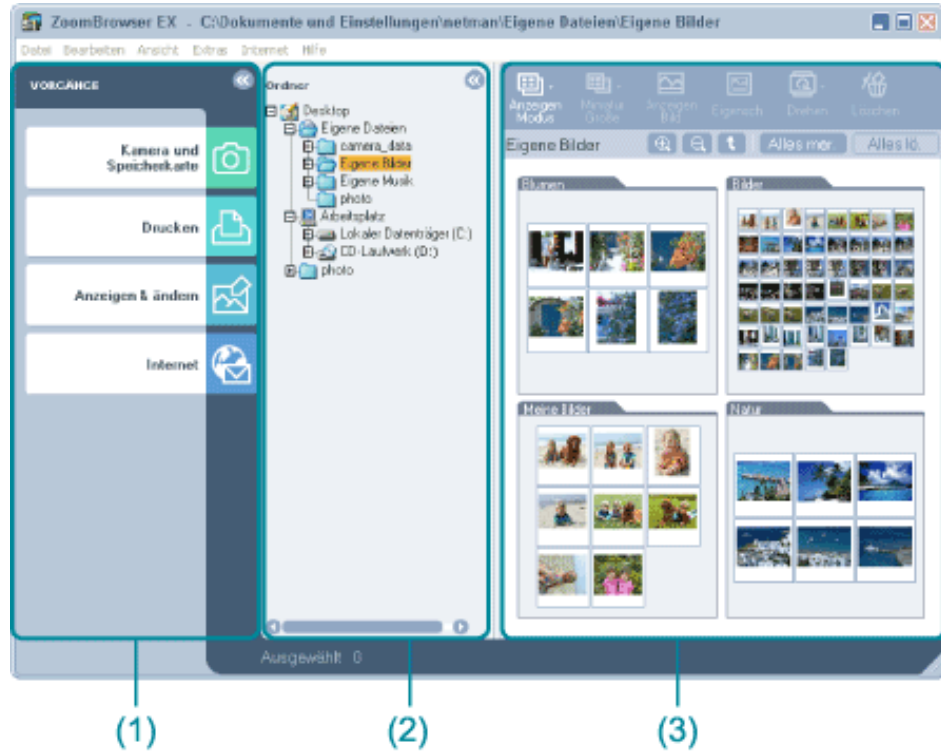

(1) Vorgangsbereich

In diesem Bereich wird das Menü zur Auswahl eines Zoombrowser EX-Vorgangs angezeigt. Wenn Sie auf ein Symbol klicken, wird ein Menü für detaillierte Einstellungen geöffnet.

(2) Ordnerbereich

In diesem Bereich können Sie den Ordner auswählen, in dem die Bilder gespeichert sind. Die Bilder in dem Ordner, der hier ausgewählt ist, werden im Browser-Fenster angezeigt.

(3) Browser-Fenster

In diesem Bereich werden die Bilder angezeigt, die sich in dem im Ordnerbereich ausgewählten Ordner befinden. Wählen Sie in diesem Bereich die zu bearbeitenden oder zu druckenden Bilder aus.

Vorsicht

- ZoomBrowser EX unterstützt Windows 95 bzw. Windows NT nicht.
(SELPHY DS700 unterstützt nur Windows 2000 oder Windows XP.)
- ZoomBrowser EX verfügt nicht über Druckfunktionen. Wenn Sie drucken möchten, installieren Sie Easy-PhotoPrint, dessen Druckfunktionen mit ZoomBrowser EX verknüpft werden können.

Starten von Easy-PhotoPrint über ZoomBrowser EX

1. Wählen Sie [Start], [(Alle) Programme], [Canon Utilities], [ZoomBrowser EX] und dann [ZoomBrowser EX] aus.
2. Wählen Sie im Ordnerbereich den Ordner mit den zu druckenden Bildern aus.
3. Wählen Sie im Browser-Fenster die zu druckenden Bilder aus.
4. Klicken Sie im Vorgangsbereich auf [Drucken], und wählen Sie [Easy-PhotoPrint] aus.

Info zum Exif Print-Standard

ZoomBrowser EX unterstützt Exif Print. Exif Print ist ein Standard zur Verbesserung der Kommunikation zwischen Digitalkamera und Drucker.

Beim Anschluss an eine Exif Print-kompatible Digitalkamera werden die Bilddaten der Kamera zum Zeitpunkt der Aufnahme verwendet und optimiert, wodurch eine besonders hohe Druckqualität erzielt wird.

Unterstützte Dateiformate

Bilddateien (Standbilder)

- Bitmap-Dateien (.bmp)
- Tiff-Dateien (.tif, .tiff)
- JPEG-Dateien (.jpg)
- Canon RAW-Daten (RAW.crw, RAW.tif)
- KODAK Photo CD-Dateien (.pcd)

Bilddateien (Video)

- AVI-Dateien (.avi)
- QuickTime-Filmdateien (.mov)
- ASF-Dateien (.asf)

Sounddateien (Audio)

- MIDI-Dateien (.mid, .midi)
- Windows-Standard-Sounddateien (.wav)

Bitte zuerst lesen

ZoomBrowser EX ermöglicht Ihnen das Herunterladen von Bildern von einer digitalen Kamera sowie das Durchführen einfacher Bildbearbeitungsvorgänge.

Sie können ZoomBrowser EX auch mit anderen Anwendungen verknüpfen und somit verschiedene Druckfunktionen wie das Drucken randloser Fotos ausführen.

Die Bezeichnungen und Funktionen der einzelnen ZoomBrowser EX-Abschnitte werden unten beschrieben. In diesem Handbuch werden die folgenden Namen zur Beschreibung von ZoomBrowser EX-Vorgängen verwendet.

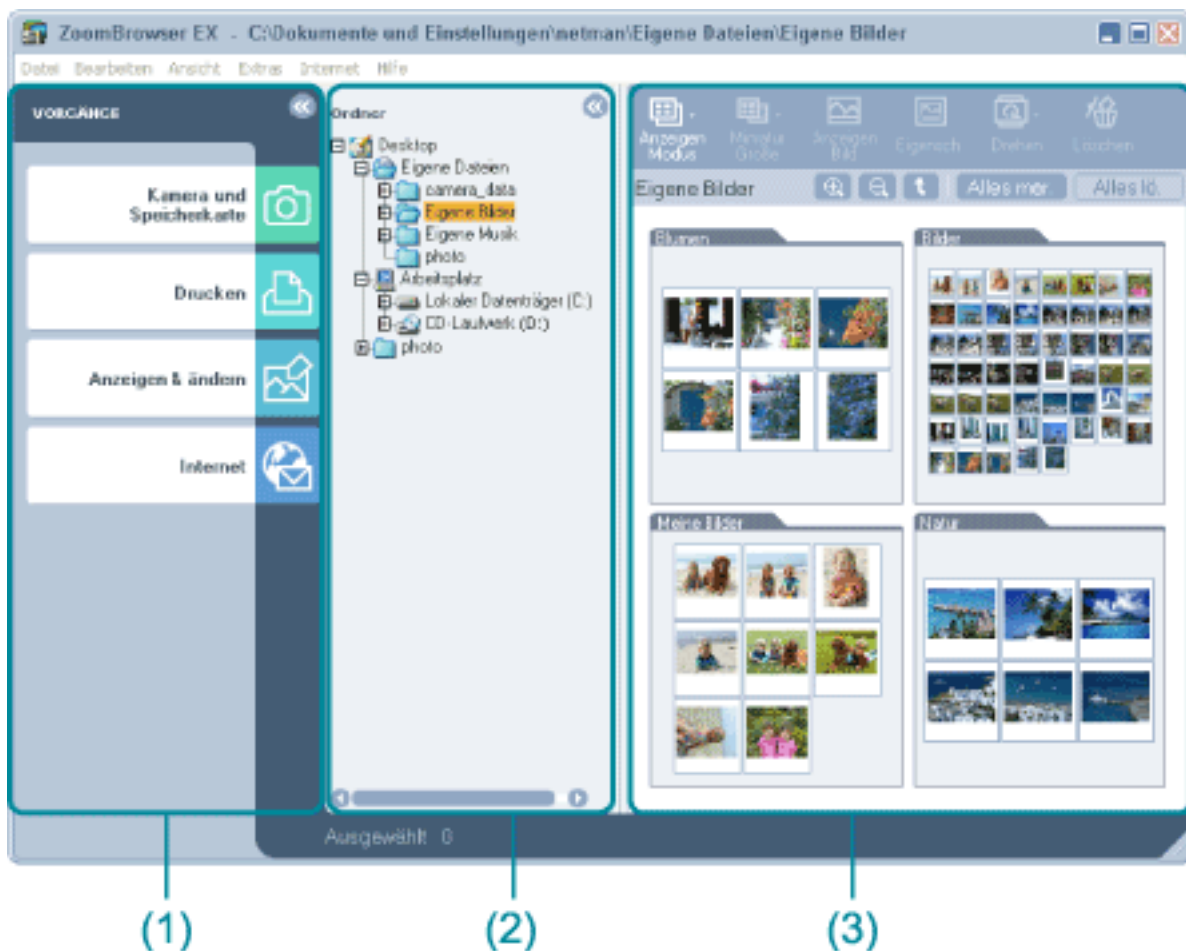

(1) Vorgangsbereich

In diesem Bereich wird das Menü zur Auswahl eines Zoombrowser EX-Vorgangs angezeigt. Wenn Sie auf ein Symbol klicken, wird ein Menü für detaillierte Einstellungen geöffnet.

(2) Ordnerbereich

In diesem Bereich können Sie den Ordner auswählen, in dem die Bilder gespeichert sind. Die Bilder in dem Ordner, der hier ausgewählt ist, werden im Browser-Fenster angezeigt.

(3) Browser-Fenster

In diesem Bereich werden die Bilder angezeigt, die sich in dem im Ordnerbereich

ausgewählten Ordner befinden. Wählen Sie in diesem Bereich die zu bearbeitenden oder zu druckenden Bilder aus.



Vorsicht

- ZoomBrowser EX unterstützt Windows 95 bzw. Windows NT nicht. (SELPHY DS700 unterstützt nur Windows 2000 oder Windows XP.)
- ZoomBrowser EX verfügt nicht über Druckfunktionen. Wenn Sie drucken möchten, installieren Sie Easy-PhotoPrint, dessen Druckfunktionen mit ZoomBrowser EX verknüpft werden können.

Starten von Easy-PhotoPrint über ZoomBrowser EX

1. Wählen Sie [Start], [(Alle) Programme], [Canon Utilities], [ZoomBrowser EX] und dann [ZoomBrowser EX] aus.
2. Wählen Sie im Ordnerbereich den Ordner mit den zu druckenden Bildern aus.
3. Wählen Sie im Browser-Fenster die zu druckenden Bilder aus.
4. Klicken Sie im Vorgangsbereich auf [Drucken], und wählen Sie [Easy-PhotoPrint] aus.

Info zum Exif Print-Standard

ZoomBrowser EX unterstützt Exif Print. Exif Print ist ein Standard zur Verbesserung der Kommunikation zwischen Digitalkamera und Drucker. Beim Anschluss an eine Exif Print-kompatible Digitalkamera werden die Bilddaten der Kamera zum Zeitpunkt der Aufnahme verwendet und optimiert, wodurch eine besonders hohe Druckqualität erzielt wird.

Unterstützte Dateiformate

Bilddateien (Standbilder)

- Bitmap-Dateien (.bmp)
- Tiff-Dateien (.tif, .tiff)
- JPEG-Dateien (.jpg)
- Canon RAW-Daten (RAW.crw, RAW.tif)
- KODAK Photo CD-Dateien (.pcd)

Bilddateien (Video)

- AVI-Dateien (.avi)
- QuickTime-Filmdateien (.mov)

- ASF-Dateien (.asf)

Sounddateien (Audio)

- MIDI-Dateien (.mid, .midi)
- Windows-Standard-Sounddateien (.wav)

Einlesen der Bilder einer Digitalkamera

ZoomBrowser EX liest die Bilder einer Canon-Digitalkamera oder einer Speicherkarte auf den Computer ein. Sie können die Bilder im CameraWindow anzeigen und dann herunterladen. Die Bilder lassen sich auch automatisch ohne vorheriges Anzeigen herunterladen.

Hinweis

- Prüfen Sie zum Herunterladen von Bildern, ob der Treiber der Digitalkamera ordnungsgemäß installiert ist, schließen Sie anschließend die Kamera an, und schalten Sie sie ein.
- Um das automatische Herunterladen einzustellen, klicken Sie auf das Menü [Kamera], dann auf [Einstellung zum automatischen Herunterladen], und legen Sie dann die Einstellung fest. Die Einstellung wird ab dem nächsten Herunterladen wirksam.

Anzeigen und anschließendes Herunterladen von Bildern

Schritte

.....

1 Folgen Sie beim Anschließen der Kamera oder der Speicherkarte an den Computer den Anweisungen im Handbuch Ihrer Digitalkamera.

Warten Sie, bis das Dialogfeld [Bilder herunterladen] angezeigt wird. Wenn Sie auf [Bilder auflisten] klicken, wird das CameraWindow angezeigt.

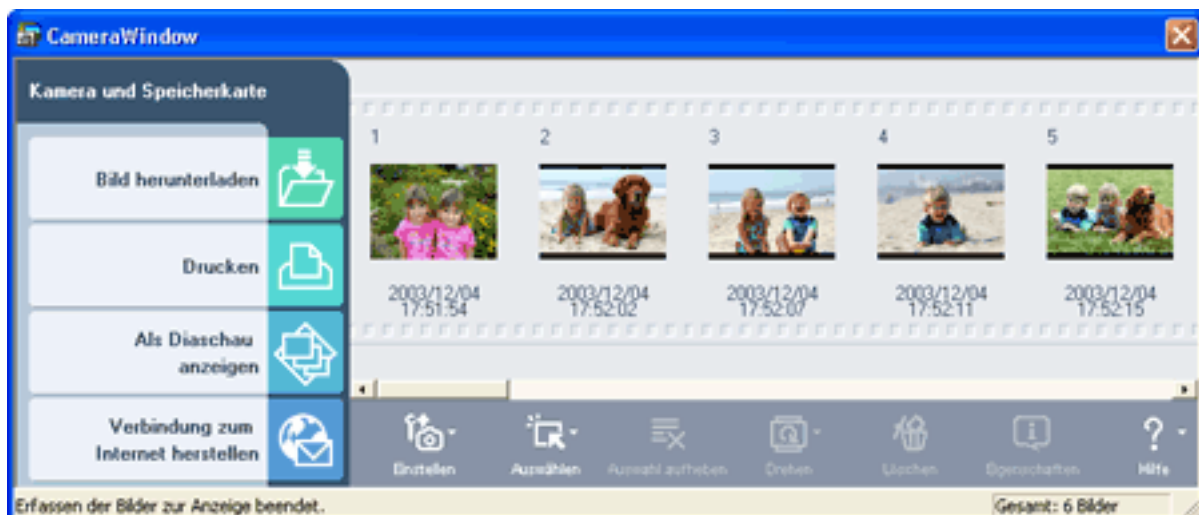



Hinweis

Wenn das Dialogfeld [Bilder herunterladen] auch bei angeschlossener Digitalkamera nicht angezeigt wird, klicken Sie im Vorgangsbereich auf [Kamera] und dann auf [Bilder durchsuchen & herunterladen...].

2 Wählen Sie Bilder im CameraWindow aus, und klicken Sie auf [Bild herunterladen].

Das Dialogfeld [Einstellungen für das Herunterladen] wird angezeigt.

Wenn das Markierungsfeld [Bildpräfix speichern] aktiviert ist , wird an die Zeichenfolge, die unter [Dateipräfix] eingegeben wurde, eine vierstellige Nummernfolge angefügt, um den Dateinamen festzulegen.

3 Legen Sie den Zielordner und den Dateinamen fest, und klicken Sie auf [OK].

Die Bilder werden in dem angegebenen Ordner gespeichert.

Automatisches Herunterladen von Bildern

Folgen Sie diesen Anweisungen, um Bilder von einer Digitalkamera automatisch herunterzuladen.

Schritte

1 Folgen Sie beim Anschließen der Kamera oder der Speicherkarte an den Computer den Anweisungen im Handbuch Ihrer Digitalkamera.

Das Dialogfeld [Bilder herunterladen] wird angezeigt.



Hinweis

- Klicken Sie auf [Aktuelle Einstellungen anzeigen...], um den Status der Option [Einstellung zum automatischen Herunterladen] zu überprüfen.
- Um Bilder automatisch ohne Verwenden des Bildschirms herunterzuladen, deaktivieren Sie [Bestätigungsmeldung anzeigen vor dem Herunterladen] im Dialogfeld [Einstellung zum automatischen Herunterladen].
- Wenn das Dialogfeld [Bilder herunterladen] auch bei angeschlossener Digitalkamera nicht angezeigt wird, klicken Sie im Vorgangsbereich auf [Kamera] und dann auf [Bilder durchsuchen & herunterladen...].

2 Klicken Sie auf [Herunterladen der Bilder beginnen].

Der Herunterladevorgang beginnt, und die Bilder werden im festgelegten Ordner gespeichert.

Hinweis

Wenn unter [Einstellung zum automatischen Herunterladen] die Option [Bei angeschlossener Kamera Bilder automatisch auf den Computer herunterladen] ausgewählt wurde, nehmen Sie folgende Einstellungen vor.

Die einzelnen Einstellungen werden im Dialogfeld [Bilder herunterladen] angezeigt.

[Bildtyp auswählen]

Wählen Sie den Typ von Bildern aus, die von der Kamera heruntergeladen werden sollen. Wählen Sie unter folgenden Optionen:

- [Alle Bilder]
- [Neue Bilder]
- [Bilder, deren Einstellungen zur Druckreihenfolge in der Kamera festgelegt wurden]
- [Bilder, deren Übertragungseinstellungen in der Kamera festgelegt wurden]

[Speichern in]

Geben Sie den Ordner an, in dem die Bilder gespeichert werden sollen.

[Vorgang festlegen]

Wählen Sie den Vorgang aus, der nach dem Herunterladen der Bilder ausgeführt werden soll. Wählen Sie unter folgenden Optionen:

- [Ordner am Zielspeicherort anzeigen]
- [Easy-PhotoPrint] (nur, wenn Easy-PhotoPrint installiert ist)
- [Als Diaschau anzeigen]
- [Per E-Mail senden]



Tipp

➔ [Herstellen der Verbindung zu einer digitalen Kamera](#)

➔ [Anzeigen von Bildern](#)

Herstellen der Verbindung zu einer digitalen Kamera

Sie können Vorgänge durchführen, die Ihren Computer mit einer digitalen Kamera verbinden. Zu diesen Vorgängen zählen das Hochladen von Bildern vom Computer zur digitalen Kamera und die Fernaufnahme der Kamera über den Computer.

Schließen Sie die Kamera gemäß den Anweisungen in Ihrem Kamerahandbuch an den Computer an. Klicken Sie im Vorgangsbereich auf [Kamera], und wählen Sie den entsprechenden Vorgang aus.



[Bilder hochladen]

Mit dieser Funktion werden auf dem Computer gespeicherte Bilder auf die Digitalkamera oder eine Speicherkarte hochgeladen. Es werden dabei nur neue Bilder hinzugefügt und vorhandene Bilder auf der Kamera oder Speicherkarte nicht überschrieben.

[Einstellungen "Meine Kamera" ...]

Besitzen Sie eine digitale Bild- oder -Videokamera, die die Funktion "Meine Kamera" unterstützt, können Sie die Standardeinstellungen für die Anfangsbildschirmanzeige, den Startklang, das Verschlussgeräusch, das Betriebsgeräusch sowie den Klang für den Selbstauslöser ändern. ZoomBrowser EX wird mit Inhaltsdaten geliefert, in denen Informationen wie die Anfangsbildschirmanzeige und der Startklang zu einem Set kombiniert sind und

zum Umschalten der Einstellungen in der angeschlossenen Kamera verwendet werden können.



Vorsicht

Diese Funktion steht nur für digitale Foto- oder Videokameras zur Verfügung, die die Funktion "Meine Kamera" unterstützen.

[Fernaufnahme...]

Sie können eine Verknüpfung mit Canon Utilities RemoteCapture erstellen und somit ferngesteuerte Aufnahmen der digitalen Kamera ausführen.

Canon Utilities RemoteCapture überträgt automatisch alle aufgenommenen Bilder auf Ihren Computer. Die übertragenen Bilder werden auch automatisch in der angegebenen Datei gespeichert.



Vorsicht

Diese Funktion steht nur für Kameras zur Verfügung, die Canon Utilities RemoteCapture unterstützen.

Anzeigen von Bildern

Wählen Sie im Ordnerbereich den Ordner mit den anzuzeigenden Bildern aus. Die Bilder in diesem Ordner werden im Browser-Fenster angezeigt.



Sie können die Anzeigart der Bilder ändern, indem Sie auf eine der Schaltflächen oberhalb des Browser-Fensters klicken.

[Anzeigen Modus]

Sie können den Anzeigemodus zwischen Bildlauf-, Zoom- und Vorschaumodus wechseln.

[Bildlaufmodus]: Die Bilder und Ordner im Browser-Fenster werden in derselben Größe angezeigt, unabhängig von der Gesamtgröße des Bildes.

[Zoommodus]: Die Ordner und Bilder werden soweit verkleinert, dass alle Daten der Ordner angezeigt werden. Die Bilder in einem Ordner werden verkleinert und im Ordnersymbol angezeigt.

[Vorschaumodus]: Eine Vorschau von den ausgewählten Bildern sowie Informationen zur Bildaufnahme werden angezeigt.

[Miniatur Größe]

Im Bildlaufmodus können Sie zwischen verschiedenen Miniaturgrößen (verkleinerten Bildversionen) wechseln.

[Anzeigen Bild]

Das ausgewählte Bild wird in der Bildanzeige geöffnet. Sie können Farbe, Helligkeit und Kontrast anpassen sowie Bearbeitungsfunktionen wie Bildzuschnitt ausführen.

[Eigensch.]

Sie können detaillierte Informationen (Eigenschaften) zu Bildern und Ordnern anzeigen.

Wählen Sie das gewünschte Bild oder den Ordner aus, und klicken Sie auf [Eigensch.].

Es lassen sich auch mehrere Bilder auswählen und deren Eigenschaften der Reihe nach anzeigen.

[Drehen]

Mit dieser Schaltfläche wird ein Bild gedreht.

Wählen Sie das zu drehende Bild aus, und klicken Sie auf [Drehen].

Sie können festlegen, ob das Originalbild gedreht oder automatisch eine Kopie erstellt und diese gedreht werden soll. Um diese Einstellung vorzunehmen, klicken Sie im Menü [Extras] auf [Voreinstellungen...]. Klicken Sie im Fenster [Voreinstellungen] auf die Registerkarte [Drehung], und legen Sie die Einstellung fest.



Vorsicht

Diese Einstellung kann nur für JPEG-Dateien vorgenommen werden. Bei anderen Dateiformaten wird das Originalbild gedreht.

[Löschen]

Mit dieser Schaltfläche wird das ausgewählte Bild gelöscht. Durch diesen Vorgang wird nur das auf dem Computer gespeicherte Bild gelöscht.



Tipp

➔ [Bearbeiten von Bildern](#)

Bearbeiten von Bildern

Wählen Sie zum Bearbeiten eines Bildes oder Ordners das entsprechende Bild oder den Ordner im Browser-Fenster aus.

Die das Bild oder den Ordner umgebende Farbe ändert sich.



Hinweis

Die beiden Methoden zum Auswählen mehrerer Bilder oder Ordner werden unten beschrieben. Wählen Sie zum Festlegen der zu verwendenden Methode im Menü [Extras] die Option [Voreinstellungen...] aus. Klicken Sie im Fenster [Voreinstellungen] auf die Registerkarte [Auswahl], und legen Sie die Einstellung fest.

[Auswahl umschalten]

Nachdem ein Bild oder Ordner ausgewählt wurde, bleibt diese Auswahl bestehen, bis dieses Objekt wieder angeklickt wird. Wählen Sie mehrere Bilder aus, indem Sie einzeln auf die Bilder klicken. Um einen fortlaufenden Bereich auszuwählen, klicken Sie auf das erste Bild oder den ersten Ordner und dann auf das letzte Bild bzw. den Ordner des gewünschten Bereichs, während Sie gleichzeitig die Umschalttaste gedrückt halten. Der gesamte Bereich ist nun ausgewählt.

[Windows-Standardauswahl]

Wenn Sie auf ein Bild oder einen Ordner klicken, wird die Auswahl des zuvor gewählten Bildes oder Ordners aufgehoben. Zur Auswahl mehrerer Bilder oder

Ordner klicken Sie auf die Objekte und halten dabei die Strg-Taste gedrückt. Um einen fortlaufenden Bereich auszuwählen, klicken Sie auf das erste Bild oder den ersten Ordner und dann auf das letzte Bild bzw. den Ordner des gewünschten Bereichs, während Sie gleichzeitig die Umschalttaste gedrückt halten. Der gesamte Bereich ist nun ausgewählt.

Bearbeiten eines Bildes mit der Bildanzeige

Wenn Sie im Browser-Fenster auf ein Bild doppelklicken, wird dieses Bild in der Bildanzeige geöffnet.

Sie können Farbe, Helligkeit und Kontrast anpassen, indem Sie die Schieberegler für [Farbe], [Helligkeit] oder [Kontrast] entsprechend ziehen. Um nur einen bestimmten Bildausschnitt zu drucken, wählen Sie diesen Abschnitt durch Ziehen der Maus aus, und klicken Sie auf [Zuschn.].



Vorsicht

Wenn Sie die Bildanzeige schließen, ohne vorher auf [Speichern unter] zu klicken, werden Sie in einer Meldung gefragt, ob Sie das angezeigte Bild speichern möchten. Klicken Sie auf [Ja].

Hinzufügen von Sound zu einem Bild

Sie können einem Bild Sound hinzufügen. Ton kann in Form von WAVE-Dateien (.wav) und MIDI-Dateien (.midi) hinzugefügt werden.

Wählen Sie im Browser-Fenster ein Bild aus, klicken Sie auf das Menü [Bearbeiten], und wählen Sie den Befehl [Ton hinzufügen/entfernen...] aus. Klicken Sie dann im Dialogfeld [Ton] auf [Hinzufügen], und legen Sie die Sounddatei fest.



Hinweis

- Ein Notensymbol  wird in dem Bild angezeigt, dem Ton hinzugefügt wurde.
- Um hinzugefügten Sound von einem Bild zu entfernen, klicken Sie im Dialogfeld [Ton] auf [Entfernen].
- Zur Tonwiedergabe wählen Sie ein Bild im Browser-Fenster aus, klicken auf das Menü [Bearbeiten] und wählen [Ton wiedergeben].



Tipp

Sie haben auch die Möglichkeit, eine Verknüpfung zu einer anderen Anwendung zu erstellen und das Bild dann mit diesem Programm zu bearbeiten.

➔ [Verknüpfung mit anderen Anwendungen](#)

➔ [Speichern eines Bildes in verschiedenen Formaten](#)

Verknüpfung mit anderen Anwendungen

ZoomBrowser EX kann mit anderen Anwendungen verknüpft werden, um Bilder zu drucken und zu bearbeiten.

Anweisungen zum Drucken von Bildern

Sie können Easy-PhotoPrint verwenden, um Druckfunktionen wie das Drucken randloser Bilder auszuführen.

➔ [Drucken eines Bildes](#)

Anweisungen zum Bearbeiten von Bildern

Durch Registrieren einer häufig verwendeten Bildbearbeitungsanwendung können Sie diese Anwendung über ZoomBrowser EX starten.

Anwendungen können in der Registerkarte [Bildeditor] des Dialogfeldes [Voreinstellungen] registriert werden. Wählen Sie zum Öffnen des Dialogfeldes [Voreinstellungen] im Menü [Extras] die Option [Voreinstellungen...] aus.

Klicken Sie nach Auswahl eines Bildes im Vorgangsbereich auf [Anzeigen & ändern] und dann auf [Bild bearbeiten]. Die registrierte Softwareanwendung wird nun gestartet, und Sie können das Bild bearbeiten.

Drucken eines Bildes

Wenn Sie im Vorgangsbereich [Drucken] wählen, wird eine Verknüpfung zwischen ZoomBrowser EX und Easy-PhotoPrint hergestellt, wodurch das Drucken in verschiedenen Formaten wie randloses Drucken ermöglicht wird.

Schritte

1 Wählen Sie [Start], [(Alle) Programme], [Canon Utilities], [ZoomBrowser EX] und dann [ZoomBrowser EX] aus.

ZoomBrowser EX wird gestartet.



Hinweis

ZoomBrowser EX kann auch durch Doppelklicken auf das ZoomBrowser EX-Verknüpfungssymbol geöffnet werden, das auf dem Arbeitsplatz erstellt wurde.

2 Wählen Sie im Ordnerbereich den Ordner mit dem zu druckenden Bild aus.

Die Bilder in diesem Ordner werden im Browser-Fenster angezeigt.

3 Wählen Sie im Browser-Fenster das zu druckende Bild aus.

4 Klicken Sie im Vorgangsbereich auf [Drucken], und wählen Sie [Easy-PhotoPrint] aus.

Easy-PhotoPrint wird gestartet.

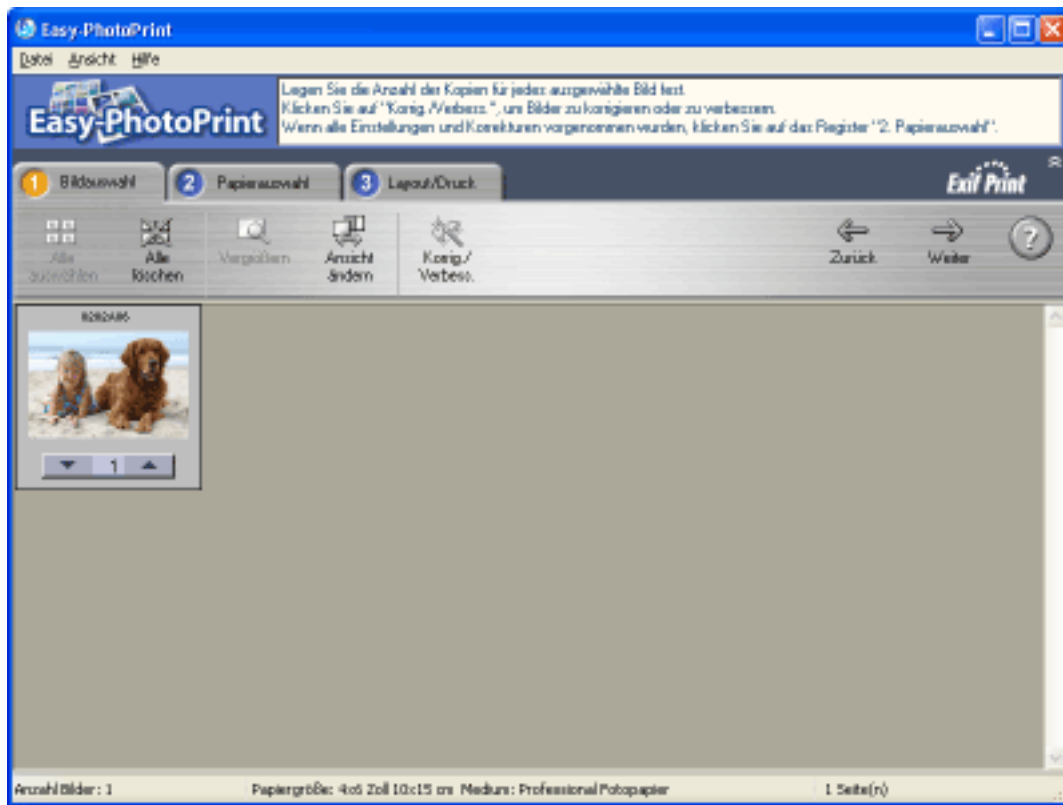

5 Drucken Sie das Bild gemäß den Abläufen in Easy-PhotoPrint.

 [Easy-PhotoPrint](#)

Speichern eines Bildes in verschiedenen Formaten

Sie können ein Bild in einem anderen Dateiformat speichern oder als Hintergrundbild oder Bildschirmschoner einstellen.

Wählen Sie das gewünschte Bild im Browser-Fenster aus. Klicken Sie dann im Vorgangsbereich auf [Anzeigen & ändern], und wählen Sie [Bilder exportieren] aus.

[SCHRITT 2: Exporttyp auswählen] wird angezeigt.

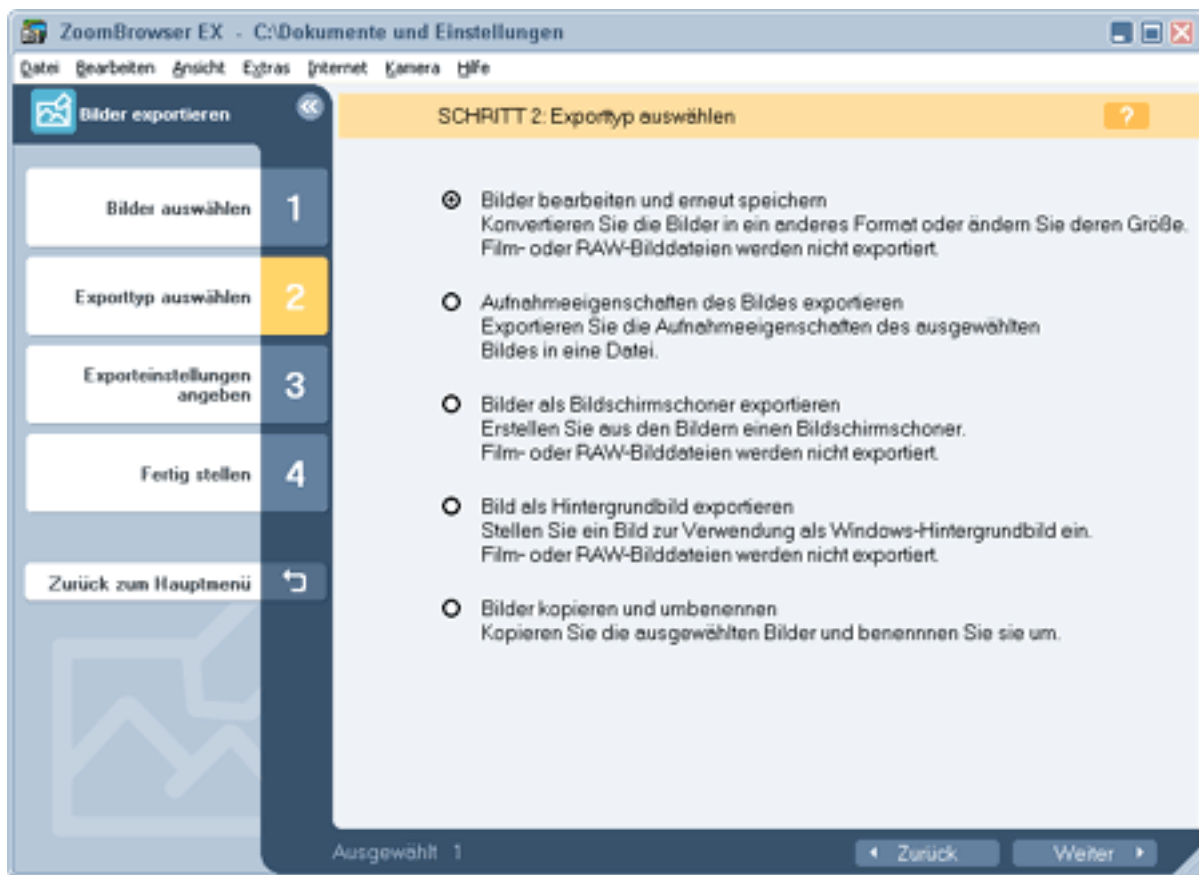

Wählen Sie das Exportformat aus, und legen Sie das Format gemäß den auf dem Bildschirm angezeigten Schritten fest. Das Bild wird in dem festgelegten Format exportiert.

[Bilder bearbeiten und erneut speichern]

Hierdurch können Sie ein Bild in ein anderes Dateiformat konvertieren und speichern. Folgende Dateiformate stehen für das Speichern zur Verfügung:

- .tif
- .jpg
- .bmp

[Aufnahmeeigenschaften des Bildes exportieren]

Hiermit werden die Aufnahmeinformationen des Bildes in eine Textdatei

geschrieben.

[Bilder als Bildschirmschoner exportieren]

Mit dieser Option wird das ausgewählte Bild als Bildschirmschoner eingestellt.

[Bild als Hintergrundbild exportieren]

Mit dieser Option wird das ausgewählte Bild als Hintergrundbild eingestellt.

[Bilder kopieren und umbenennen]

Das ausgewählte Bild wird kopiert und mit einem anderen Namen gespeichert.

Anzeigen einer Diaschau

Sie können die Bilder der Reihe nach als Vollbild wie in einer Diaschau anzeigen.

Schritte

1 Wählen Sie [Start], [(Alle) Programme], [Canon Utilities], [ZoomBrowser EX] und dann [ZoomBrowser EX] aus.

ZoomBrowser EX wird gestartet.



Hinweis

ZoomBrowser EX kann auch durch Doppelklicken auf das ZoomBrowser EX-Verknüpfungssymbol geöffnet werden, das auf dem Arbeitsplatz erstellt wurde.

2 Wählen Sie im Ordnerbereich den Ordner mit dem anzuzeigenden Bild aus.

Die Bilder in diesem Ordner werden im Browser-Fenster angezeigt.

3 Wählen Sie im Browser-Fenster die in der Diaschau anzuzeigenden Bilder aus.

4 Klicken Sie im Vorgangsbereich auf [Anzeigen & ändern], und wählen Sie [Als Diaschau anzeigen] aus.

5 Legen Sie mit der Option [Einst. f. Diaschau] die Diagröße und den Anzeigemodus für die Diaschau fest.



Eine Vorschau wird mit dem ausgewählten Bildumschaltmodus angezeigt.

6 Klicken Sie auf [Diaschau starten...].

Die Wiedergabe der Diaschau beginnt.



Mit den Schaltflächen unterhalb des Dias kann die Diaschau gestartet oder angehalten werden.

Senden einer E-Mail mit Bild als Anhang

Sie können im Browser-Fenster angezeigte Bilder an eine E-Mail anhängen und mit ihr versenden.

Wenn Sie einer E-Mail ein Bild beifügen, können Sie mit ZoomBrowser EX die vertikalen/horizontalen Maße sowie die Qualität des Bildes anpassen, um die Dateigröße zu verringern.

Schritte

1 Wählen Sie [Start], [(Alle) Programme], [Canon Utilities], [ZoomBrowser EX] und dann [ZoomBrowser EX] aus.

ZoomBrowser EX wird gestartet.



Hinweis

ZoomBrowser EX kann auch durch Doppelklicken auf das ZoomBrowser EX-Verknüpfungssymbol geöffnet werden, das auf dem Arbeitsplatz erstellt wurde.

2 Wählen Sie im Ordnerbereich den Ordner mit dem Bild aus, das mit der E-Mail gesendet werden soll.

Die Bilder in diesem Ordner werden im Browser-Fenster angezeigt.

3 Wählen Sie im Browser-Fenster das Bild aus, das mit der E-Mail gesendet werden soll.

4 Klicken Sie im Vorgangsbereich auf [Internet], und wählen Sie dann [E-Mail-Bilder] aus.

5 Stellen Sie die vertikalen und horizontalen Maße sowie die Qualität des Bildes ein, und wählen Sie [Schicken oder Speichern].

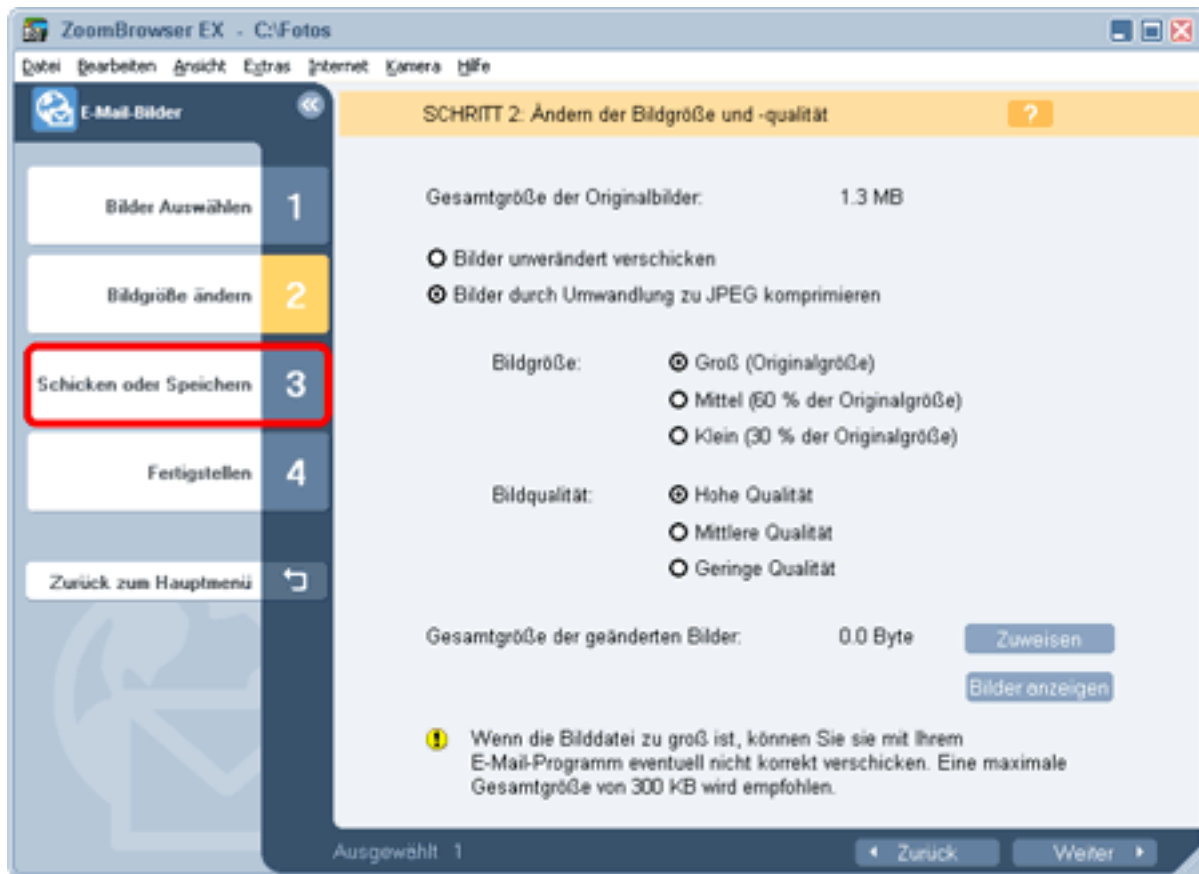

Klicken Sie auf [Zuweisen], um die geänderte Bildgröße zur Überprüfung anzuzeigen. Klicken Sie auf [Bilder anzeigen], um eine Vorschau mit der festgelegten Größe und Bildqualität anzuzeigen.

6 Wählen Sie [Eine neue E-Mail erstellen] aus, und klicken Sie auf [Fertigstellen].

Die E-Mail wird mit dem Bild als Anhang im Fenster angezeigt. Geben Sie den Empfänger und den Text der Nachricht ein, und senden Sie die E-Mail.

Hinweis

Sie können das Bild speichern und die E-Mail später senden. Wählen Sie hierzu die Option [Die Bilder in einem Ordner speichern, um sie mit einem E-Mail-Programm zu verschicken, das MAPI nicht unterstützt.] aus. Das Bild wird in dem angegebenen Ordner gespeichert.

Vorsicht

Wenn ZoomBrowser EX eine E-Mailsoftware aufruft, muss es sich um eine E-Mailanwendung handeln, die MAPI (Messaging Application Program Interface) unterstützt, z.B. Outlook Express oder Outlook 2002.

Automatisches Ausführen der Korrektur- bzw. Verbesserungsfunktionen

Sie können in Easy-PhotoPrint im Bildschirm zur Korrektur/Verbesserung die folgenden Korrektur- bzw. Verbesserungsfunktionen ausführen.

Die an einem Bild ausgeführten Korrekturen/Verbesserungen werden nur auf die Druckausgabe angewendet, das Originalbild bleibt unverändert.

Diese Informationen zur Korrektur/Verbesserung können in einer gesonderten Datei gespeichert werden.

- **Korrekturfunktion**

Mithilfe der Option [Rote-Augen-Korrektur] wird der Rote-Augen-Effekt korrigiert, der durch den Kamerablitz verursacht wird.

Mithilfe der Option [Aufhellung des Gesichts] wird die Gesichtsaufnahme einer Person korrigiert und aufgehellt.

Die Option [Schärfung des Gesichts] führt zur Korrektur eines verschwommenen Bilds, so dass das Gesicht der Person fokussiert ist.



- **Verbesserungsfunktion**

Mithilfe der Option [Digitale Gesichtsglättung] können Hautunebenheiten für ein jugendliches Aussehen verringert werden.

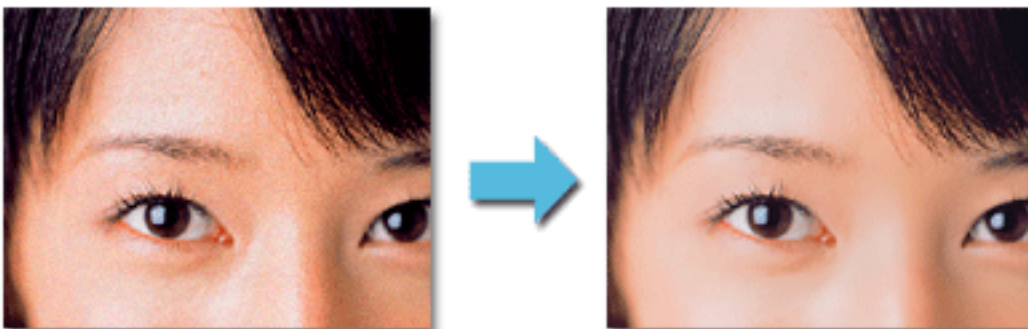

- Auswählen eines Fotos
- Korrigieren des Rote-Augen-Effekts, Aufhellen und Scharfeinstellung der Gesichtsaufnahme
- Digitale Gesichtsglättung



Auswählen eines Fotos

Schritte

1 Wählen Sie [Start], [(Alle) Programme], [Canon Utilities], [Easy-PhotoPrint], [Easy-PhotoPrint].

Easy-PhotoPrint wird mit dem Bildschirm [1. Bildauswahl] gestartet.



Hinweis

Easy-PhotoPrint kann auch über ZoomBrowser EX gestartet werden.



[ZoomBrowser EX](#)

2 Wählen Sie im Ordnerfenster den Ordner aus, in dem das zu korrigierende bzw. zu verbessernde JPEG-Bild gespeichert ist.

Die JPEG-Bilder werden als Miniaturansichten angezeigt.



Hinweis

Das Ordnerfenster wird nicht angezeigt, wenn Easy-PhotoPrint über ZoomBrowser EX gestartet wird.

3 Klicken Sie auf die Miniaturansicht oder auf , um das zu korrigierende bzw. zu verbessernde Bild aufzurufen.

Der Hintergrund des ausgewählten Fotos wird in grauer Farbe und die Anzahl der Bilder als "1" unterhalb des Bilds angezeigt. Sie können mehrere Bilder zur Korrektur bzw. zur Verbesserung auswählen.



Hinweis

- Wenn Sie zuerst auf das Bild und anschließend auf [Vergrößern] klicken, bzw. auf das Bild doppelklicken, wird das vergrößerte Bild in einem separaten Fenster angezeigt.
- Die Größe der Miniaturansichten kann über die Option [Größe der Miniaturansicht] im Menü [Ansicht] geändert werden.
- Wenn Sie nach Auswahl des Ordners auf die Option [Alle auswählen] klicken, können Sie von allen Bildern in diesem Ordner jeweils ein Bild auswählen. Durch Klicken auf die Option [Alle löschen] wird die Anzahl

der Bilder insgesamt auf "0" gesetzt.

4 Klicken Sie auf [Korrigieren/Verbessern].

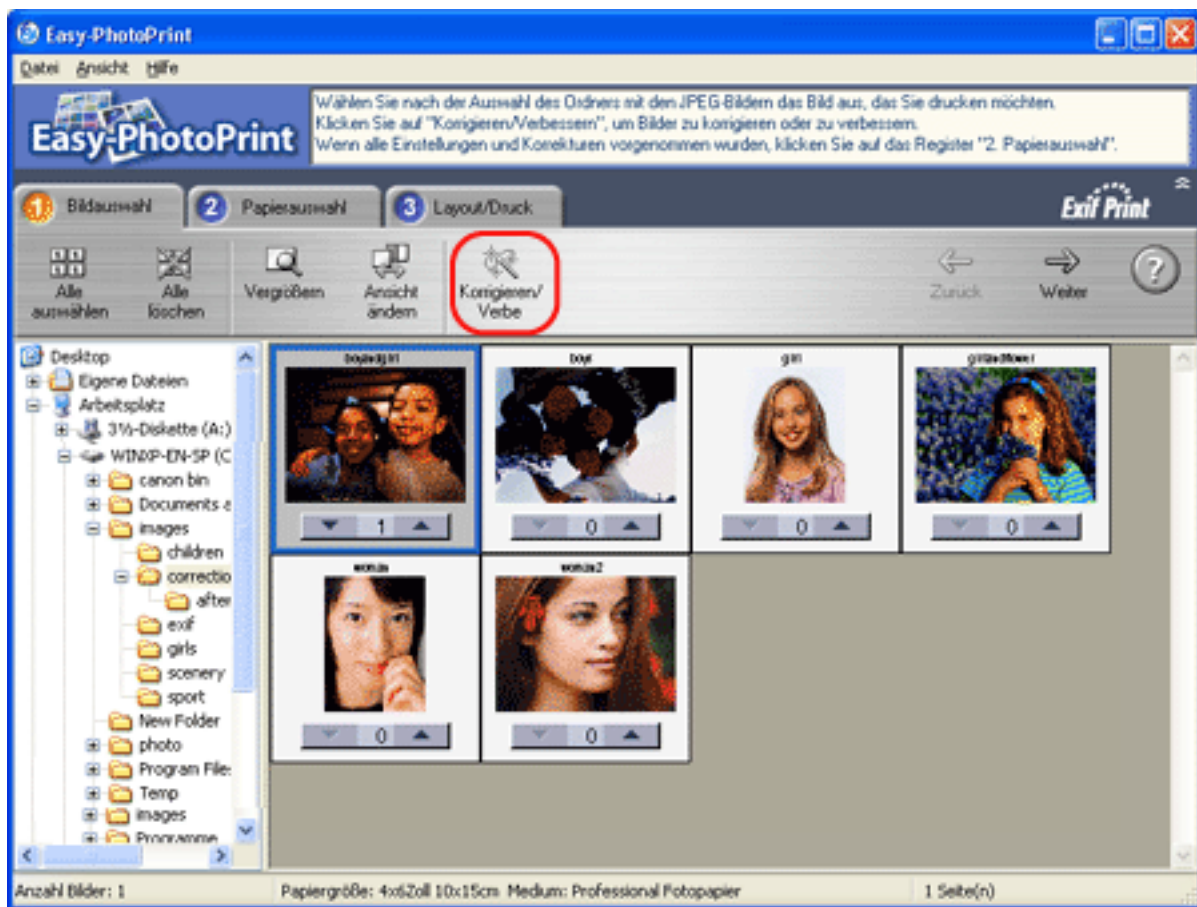

Der Bildschirm zur Korrektur/Verbesserung wird angezeigt.

Hinweis

Sie können den Bildschirm zur Korrektur/Verbesserung auch durch Klicken auf die Option [Korrigieren/Verbessern] auf der Registerkarte [3. Layout/Druck] aufrufen. In diesem Fall wird nur das im Vorschaubereich des Bildschirms [3. Layout/Druck] angezeigte Bild korrigiert bzw. verbessert.



Korrigieren des Rote-Augen-Effekts, Aufhellen und Scharfeinstellung der Gesichtsaufnahme

Schritte

1 Wählen Sie auf der Registerkarte [1. Korrektur] das zu korrigierende Bild aus.

Das Bild wird im Vorschaubereich angezeigt.

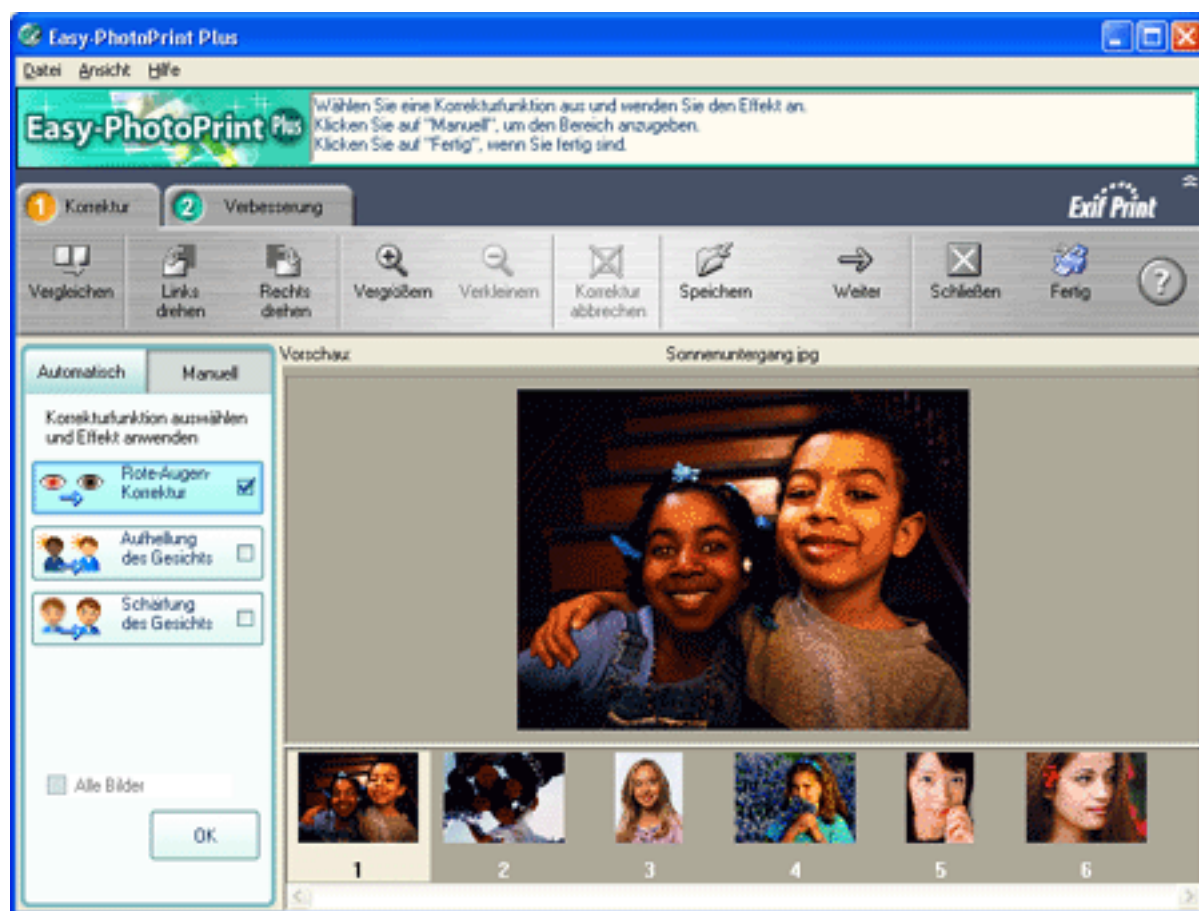

Hinweis

Wenn im Bildschirm für die Druckeinstellungen nur ein Bild ausgewählt ist, werden im Vorschaubereich keine Miniaturansichten angezeigt.

2 Stellen Sie sicher, dass [Automatisch] ausgewählt ist, und aktivieren Sie die gewünschte Korrekturfunktion.

- [Rote-Augen-Korrektur]

Korrigiert den Rote-Augen-Effekt, der durch den Kamerablitz verursacht wird.

- [Aufhellung des Gesichts]

Korrigiert und hellt das Gesicht einer Person auf, das vor einem hellen Hintergrund dunkel erscheint.

- [Schärfung des Gesichts]

Korrigiert ein verschwommenes Bild und stellt das Gesicht der Person anstelle des Hintergrunds scharf.



Hinweis

Sie können die Effektstufen für die Optionen [Aufhellung des Gesichts] und [Schärfung des Gesichts] mithilfe des unterhalb jeder Funktion angezeigten Schiebereglers von [Max.] bis [Min.] ändern.

3 Klicken Sie auf [OK].

Die von Ihnen ausgewählte Korrekturfunktion wird angewendet.



Hinweis

- Wenn Sie im Bildschirm für die Druckeinstellungen mehrere Bilder ausgewählt haben, können Sie die Korrekturfunktion gleichzeitig auf alle im Bereich der Miniaturbilder angezeigten Bilder durch Aktivieren der Option [Alle Bilder] anwenden.
- Nach dem Korrigieren von Bildern wird in der Vorschau links neben dem Dateinamen  angezeigt.
- Klicken Sie auf [Vergleichen], um Bilder vor und nach der Korrektur nebeneinander anzuzeigen, so dass Sie das Ergebnis überprüfen können.
- Klicken Sie auf [Korrektur abbrechen], um den Korrekturvorgang abzubrechen.

4 Um den Korrektur- bzw. Verbesserungsvorgang für Bilder vor dem Drucken fortzusetzen, klicken Sie auf eine weitere Funktion oder Registerkarte.

5 Klicken Sie auf [Fertig], um den Druckvorgang zu starten.

Sie werden in einer Meldung aufgefordert, die bearbeiteten Bilder ggf. zu speichern. Klicken Sie auf [Ja], um die bearbeiteten Bilder als separate Dateien zu speichern. Wenn Sie die bearbeiteten Bilder nicht speichern möchten, klicken Sie auf [Nein]. Nach dem Wechseln zum Bildschirm für die Druckeinstellungen können Sie die bearbeiteten Bilder drucken.



Hinweis

Wenn die bearbeiteten Bilder nicht gespeichert wurden, werden die

Korrekturangaben beim Beenden von Easy-PhotoPrint gelöscht. Es ist empfehlenswert, die bearbeiteten Bilder zu speichern, damit Sie sie zu einem späteren Zeitpunkt erneut drucken können.



Tipp

- ➔ [Manuelle Rote-Augen-Korrektur](#)
- ➔ [Manuelle Aufhellung des Gesichts](#)
- ➔ [Manuelle Scharfeinstellung der Gesichtsaufnahme](#)
- ➔ [Speichern bearbeiteter Bilder](#)



Manuelle Rote-Augen-Korrektur

Wenn Sie im Bildschirm zur Korrektur/Verbesserung auf der Registerkarte [1. Korrektur] die Option [Manuell] auswählen, können Sie einen Bereich manuell auswählen und darauf anschließend die Rote-Augen-Korrektur anwenden.

Hinweis

Um den Bildschirm zur Verbesserung/Korrektur aufzurufen, wählen Sie im Bildschirm für die Druckeinstellungen auf der Registerkarte [1. Bildauswahl] bzw. [3. Layout/Druck] ein zu korrigierendes Bild aus, und klicken Sie anschließend auf [Korrigieren/Verbessern].

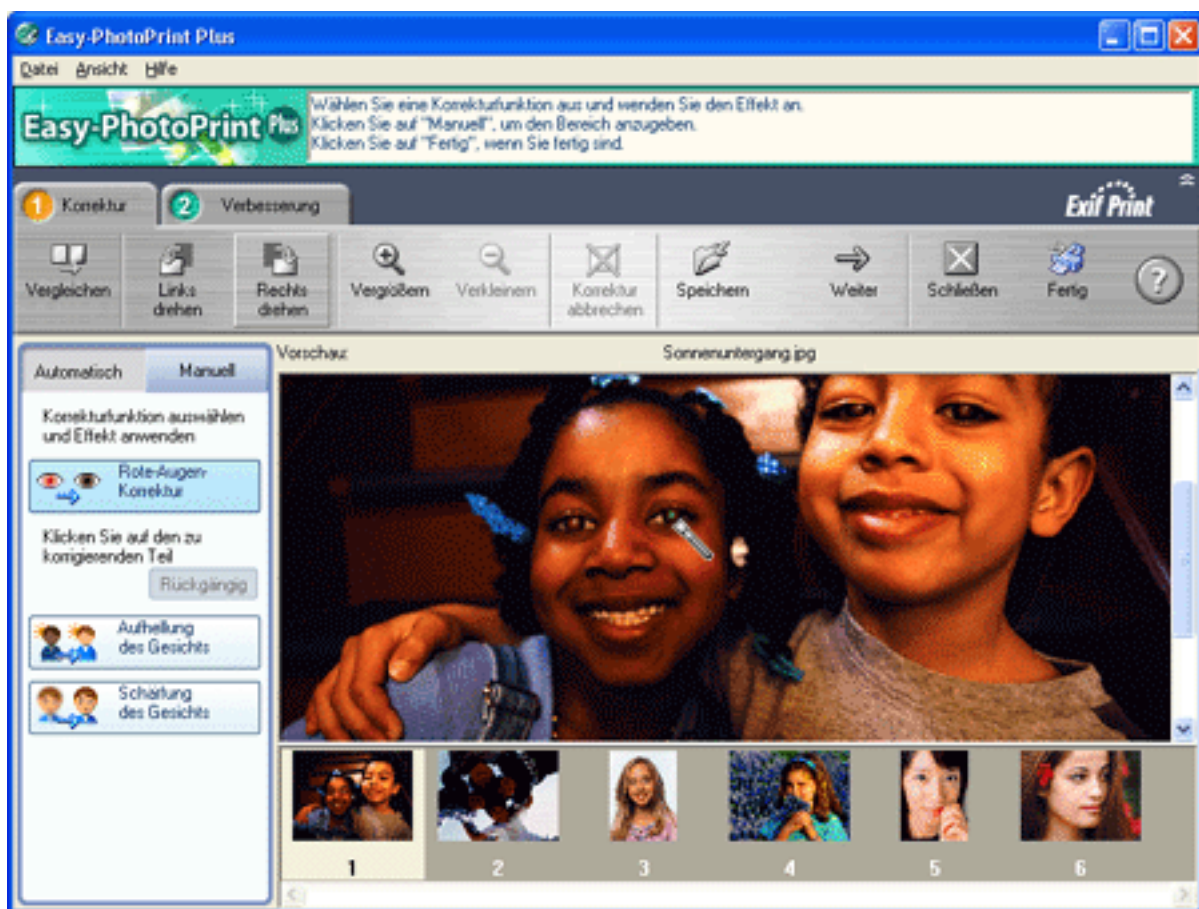

Wählen Sie auf der Registerkarte [1. Korrektur] die Option [Manuell] aus, und klicken Sie dann auf [Rote-Augen-Korrektur].

Bewegen Sie den Mauszeiger über das Bild. Der Mauszeiger wird als  angezeigt. Wenn Sie den Mauszeiger über den Bereich bewegen, in dem Sie den Rote-Augen-Effekt korrigieren möchten, markiert Easy-PhotoPrint automatisch den Bereich. Klicken Sie auf den ausgewählten Bereich, um die Rote-Augen-Korrektur anzuwenden.

Hinweis

Um die zuletzt vorgenommene Korrektur rückgängig zu machen, stellen Sie

sicher, dass unter [Manuell] die Option [Rote-Augen-Korrektur] ausgewählt ist, und klicken Sie dann auf die Schaltfläche [Rückgängig].

Manuelle Aufhellung des Gesichts

Wenn Sie im Bildschirm zur Korrektur/Verbesserung auf der Registerkarte [1. Korrektur] die Option [Manuell] auswählen, können Sie einen dunklen Bereich manuell auswählen und ihn entsprechend der Hintergrundbeleuchtung korrigieren.

Hinweis

Um den Bildschirm zur Verbesserung/Korrektur aufzurufen, wählen Sie im Bildschirm für die Druckeinstellungen auf der Registerkarte [1. Bildauswahl] bzw. [3. Layout/Druck] ein zu korrigierendes Bild aus, und klicken Sie anschließend auf [Korrigieren/Verbessern].

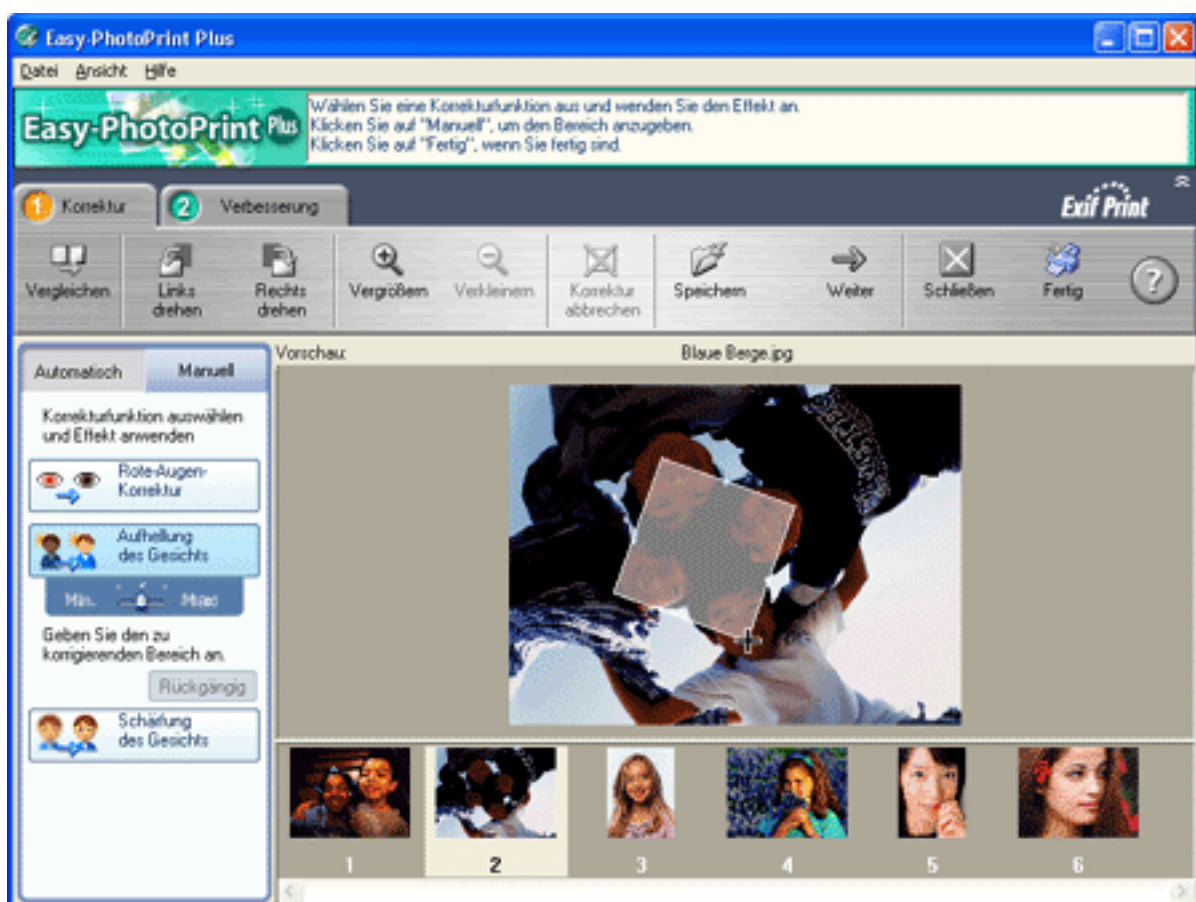

Wählen Sie auf der Registerkarte [1. Korrektur] die Option [Manuell] aus, und klicken Sie dann auf [Aufhellung des Gesichts].

Bewegen Sie den Mauszeiger über das Bild. Der Mauszeiger wird als **+** angezeigt. Ziehen Sie den Mauszeiger auf den gewünschten Bereich, um die Aufhellung eines Gesichts vorzunehmen. Klicken Sie auf die über dem Bild angezeigte Schaltfläche [OK]. Die Funktion [Aufhellung des Gesichts] wird im ausgewählten Bereich zum Rand hin ausgeführt.

Hinweis

- Um die zuletzt vorgenommene Korrektur rückgängig zu machen, stellen Sie sicher, dass unter [Manuell] die Option [Aufhellung des Gesichts] ausgewählt ist, und klicken Sie dann auf die Schaltfläche [Rückgängig].
- Ziehen Sie das Rechteck in die gewünschte Ausrichtung. In diesem Rechteck wird die Korrektur ausgeführt.
- Sie können die Effektstufen mithilfe des unterhalb der Funktion [Aufhellung des Gesichts] angezeigten Schiebereglers von [Max.] bis [Min.] ändern.

Manuelle Scharfeinstellung der Gesichtsaufnahme

Wenn Sie im Bildschirm zur Korrektur/Verbesserung auf der Registerkarte [1. Korrektur] die Option [Manuell] auswählen, können Sie einen unscharfen Bereich manuell auswählen und korrigieren.

Hinweis

Um den Bildschirm zur Verbesserung/Korrektur aufzurufen, wählen Sie im Bildschirm für die Druckeinstellungen auf der Registerkarte [1. Bildauswahl] bzw. [3. Layout/Druck] ein zu korrigierendes Bild aus, und klicken Sie anschließend auf [Korrigieren/Verbessern].

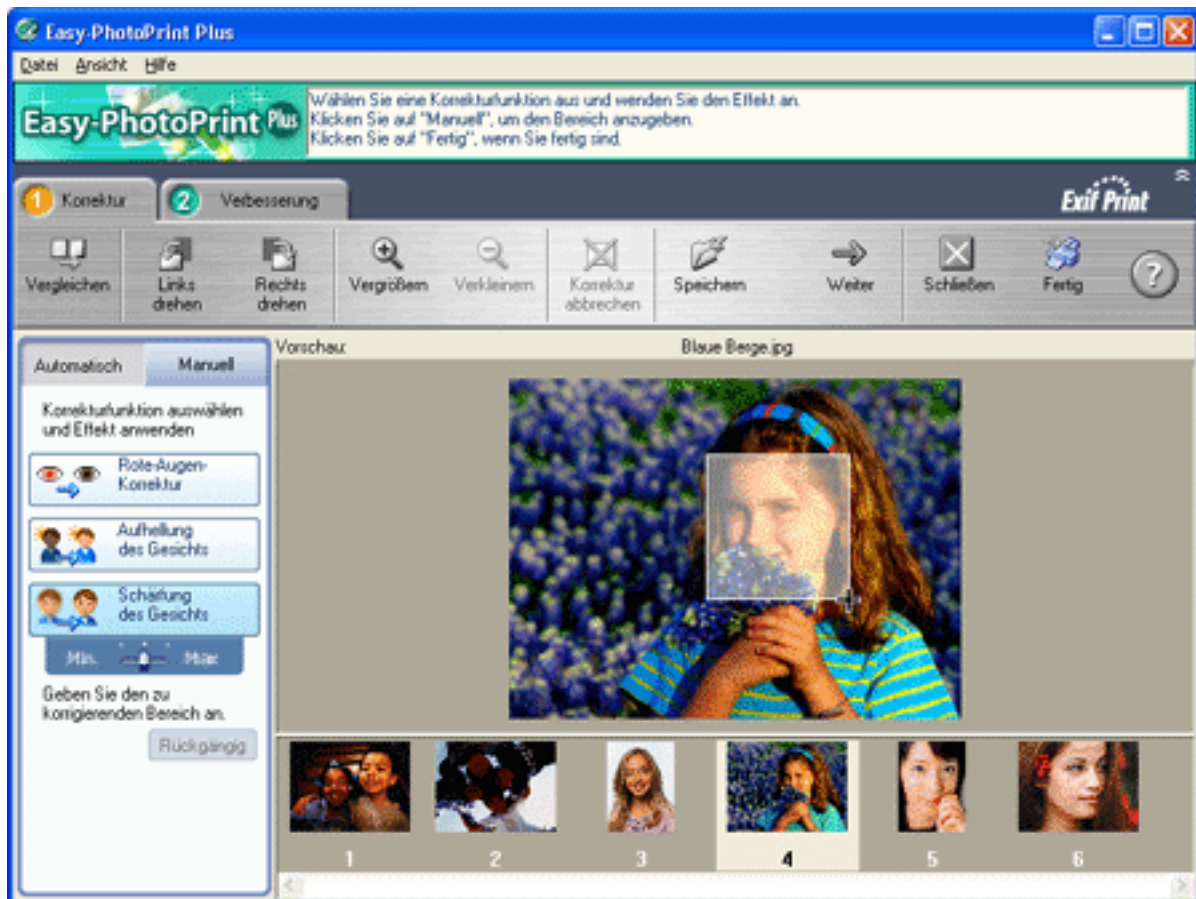

Wählen Sie auf der Registerkarte [1. Korrektur] die Option [Manuell] aus, und klicken Sie dann auf [Schärfung des Gesichts].

Bewegen Sie den Mauszeiger über das Bild. Der Mauszeiger wird als **+** angezeigt. Ziehen Sie den Mauszeiger auf den gewünschten Bereich, um die Scharfeinstellung einer Gesichtsaufnahme vorzunehmen. Klicken Sie auf die über dem Bild angezeigte Schaltfläche [OK]. Die Funktion [Schärfung des Gesichts] wird im ausgewählten Bereich zum Rand hin ausgeführt.



Hinweis

- Um die zuletzt vorgenommene Korrektur rückgängig zu machen, stellen Sie sicher, dass unter [Manuell] die Option [Schärfung des Gesichts] ausgewählt ist, und klicken Sie dann auf die Schaltfläche [Rückgängig].
- Ziehen Sie das Rechteck in die gewünschte Ausrichtung. In diesem Rechteck wird die Korrektur ausgeführt.
- Sie können die Effektstufen mithilfe des unterhalb der Funktion [Schärfung des Gesichts] angezeigten Schiebereglers von [Max.] bis [Min.] ändern.

Speichern bearbeiteter Bilder

Sie können die korrigierten bzw. verbesserten Bilder im Bildschirm zur Korrektur/Verbesserung speichern.

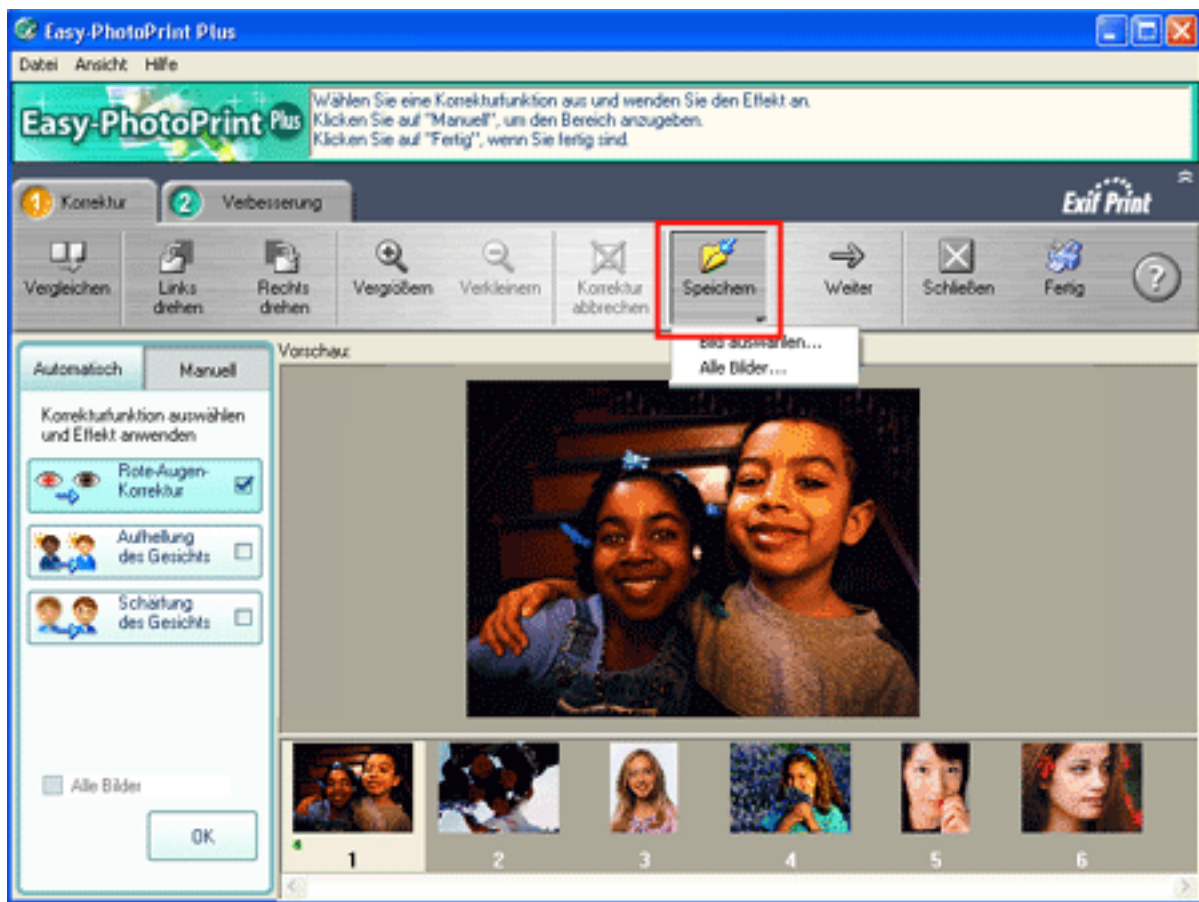

Das Bild kann nach dem Speichervorgang im Bildschirm für die Druckeinstellungen geöffnet werden. Sie können das Bild jederzeit ausdrucken, ohne erneut Korrekturen bzw. Verbesserungen daran vornehmen zu müssen.



Klicken Sie im Bildschirm zur Korrektur/Verbesserung auf [Speichern], und wählen Sie dann die Option [Bild auswählen...] bzw. [Alle Bilder...] aus. Das Dialogfeld [Speichern unter] wird angezeigt. Legen Sie den Zielordner und den Dateinamen fest, und klicken Sie auf die Schaltfläche [Speichern]. Es werden Bilddateien für Easy-PhotoPrint (mit der Dateierweiterung .epp) erstellt. Die Originaldatei bleibt unverändert.

Hinweis

- Wählen Sie die Option [Bild auswählen...], um das derzeit im Vorschaubereich angezeigte Bild zu speichern.
- Wählen Sie [Alle Bilder...], um alle im Bereich der verkleinerten Darstellungen angezeigten Bilder zu speichern.
- Im Bildschirm für die Druckeinstellungen werden in der Registerkarte [1. Bildauswahl] Miniaturansichten der bearbeiteten Bilder vor und nach der Bearbeitung angezeigt. Um das Originalbild im Bildschirm

auszublenden, klicken Sie auf [Ansicht ändern] und anschließend auf [Original des korrig. Bildes verbergen]. Neben dem Originalbild wird  und neben dem bearbeiteten Bild  angezeigt.

Digitale Gesichtsglättung

Schritte

1 Klicken Sie auf die Registerkarte [2. Verbesserung].

Der Bildschirm [2. Verbesserung] wird angezeigt.

2 Wählen Sie im Bildschirm [2. Verbesserung] das zu verbessernde Bild aus.

Das Bild wird im Vorschaubereich angezeigt.

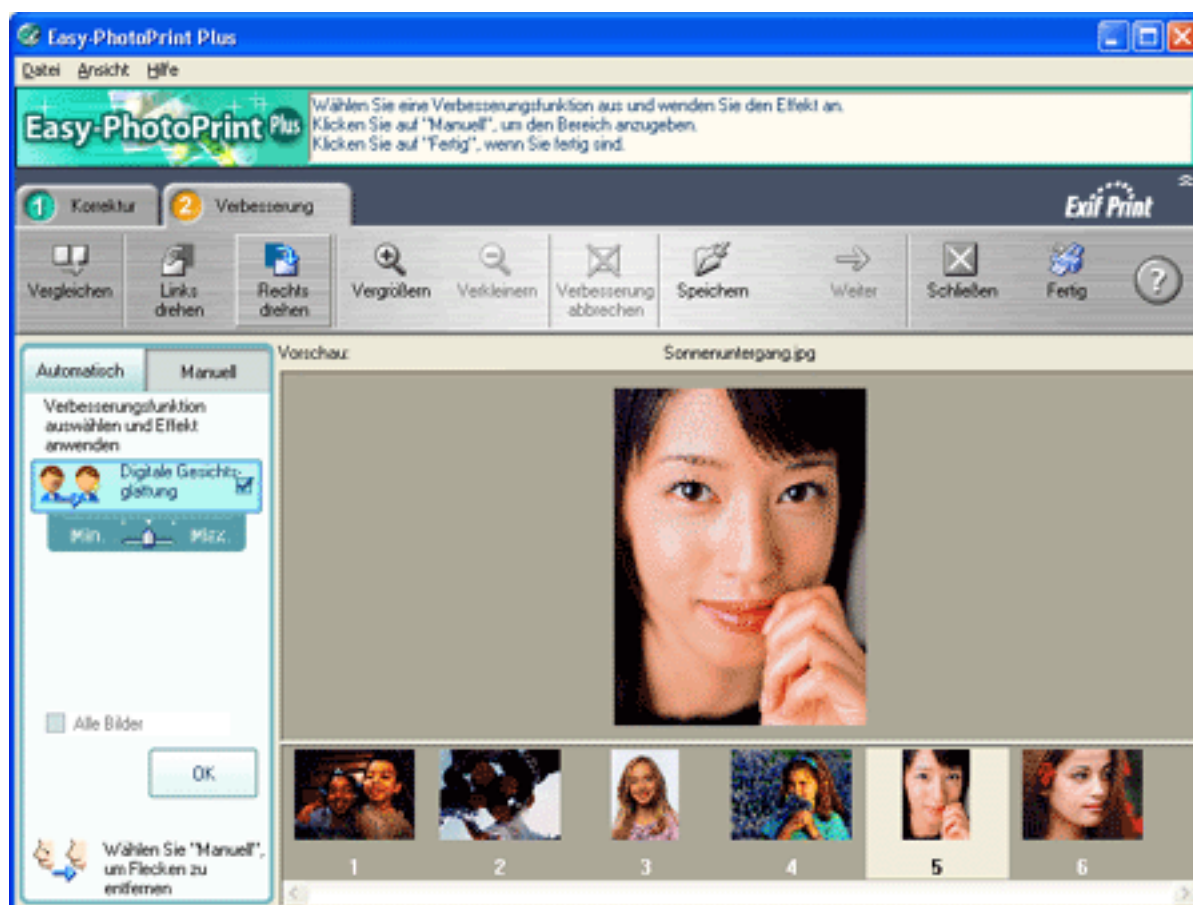

Hinweis

Wenn im Bildschirm für die Druckeinstellungen nur ein Bild ausgewählt ist, werden im Vorschaubereich keine Miniaturansichten angezeigt.

3 Stellen Sie sicher, dass [Automatisch] ausgewählt ist, und aktivieren Sie [Digitale Gesichtsglättung].



Hinweis

Sie können die Effektstufen mithilfe des unterhalb der Funktion [Digitale Gesichtsglättung] angezeigten Schiebereglers von [Max.] bis [Min.] ändern.

4 Klicken Sie auf [OK].

Die Funktion [Digitale Gesichtsglättung] wird angewendet.

Hinweis

- Wenn Sie im Bildschirm für die Druckeinstellungen mehrere Bilder ausgewählt haben, können Sie die Funktion [Digitale Gesichtsglättung] gleichzeitig auf alle im Bereich der Miniaturbilder angezeigten Bilder durch Aktivieren  der Option [Alle Bilder] anwenden.
- Nach dem Verbessern von Bildern wird in der Vorschau links neben dem Dateinamen  angezeigt.
- Klicken Sie auf [Vergleichen], um Bilder vor und nach dem Verbessern nebeneinander anzuzeigen, so dass Sie das Ergebnis überprüfen können.
- Klicken Sie auf [Verbesserung abbrechen], um den Korrekturvorgang abzubrechen.
- Nach dem Anwenden der Funktion [Digitale Gesichtsglättung] ist die Auswahl der Registerkarte [1. Korrektur] nicht möglich. Klicken Sie auf [Verbesserung abbrechen], um alle Verbesserungsvorgänge rückgängig zu machen, so dass der Vorgang über die Registerkarte [1. Korrektur] erneut gestartet werden kann.

5 Um den Korrektur- bzw. Verbesserungsvorgang für Bilder vor dem Drucken fortzusetzen, klicken Sie auf eine weitere Funktion oder Registerkarte.

6 Klicken Sie auf [Fertig], um den Druckvorgang zu starten.

Sie werden in einer Meldung aufgefordert, die bearbeiteten Bilder ggf. zu speichern. Klicken Sie auf [Ja], um die bearbeiteten Bilder als separate Dateien zu speichern. Wenn Sie die bearbeiteten Bilder nicht speichern möchten, klicken Sie auf [Nein]. Nach dem Wechseln zum Bildschirm für die Druckeinstellungen können Sie die bearbeiteten Bilder drucken.

Hinweis

Wenn die bearbeiteten Bilder nicht gespeichert wurden, werden die Verbesserungsangaben beim Beenden von Easy-PhotoPrint gelöscht. Es ist empfehlenswert, die bearbeiteten Bilder zu speichern, damit Sie sie zu einem

späteren Zeitpunkt erneut drucken können.



Tipp

- ➔ [Manuelle digitale Gesichtsglättung](#)
- ➔ [Manuelles Entfernen von Hautunreinheiten](#)
- ➔ [Speichern bearbeiteter Bilder](#)



Manuelle digitale Gesichtsglättung

Wenn Sie im Bildschirm zur Korrektur/Verbesserung auf der Registerkarte [2. Verbesserung] die Option [Manuell] auswählen, können Sie einen Bereich manuell auswählen und anschließend die Funktion [Digitale Gesichtsglättung] anwenden.

Hinweis

Um den Bildschirm zur Verbesserung/Korrektur aufzurufen, wählen Sie im Bildschirm für die Druckeinstellungen auf der Registerkarte [1. Bildauswahl] bzw. [3. Layout/Druck] ein zu verbesserndes Bild aus, und klicken Sie anschließend auf [Korrigieren/Verbessern].

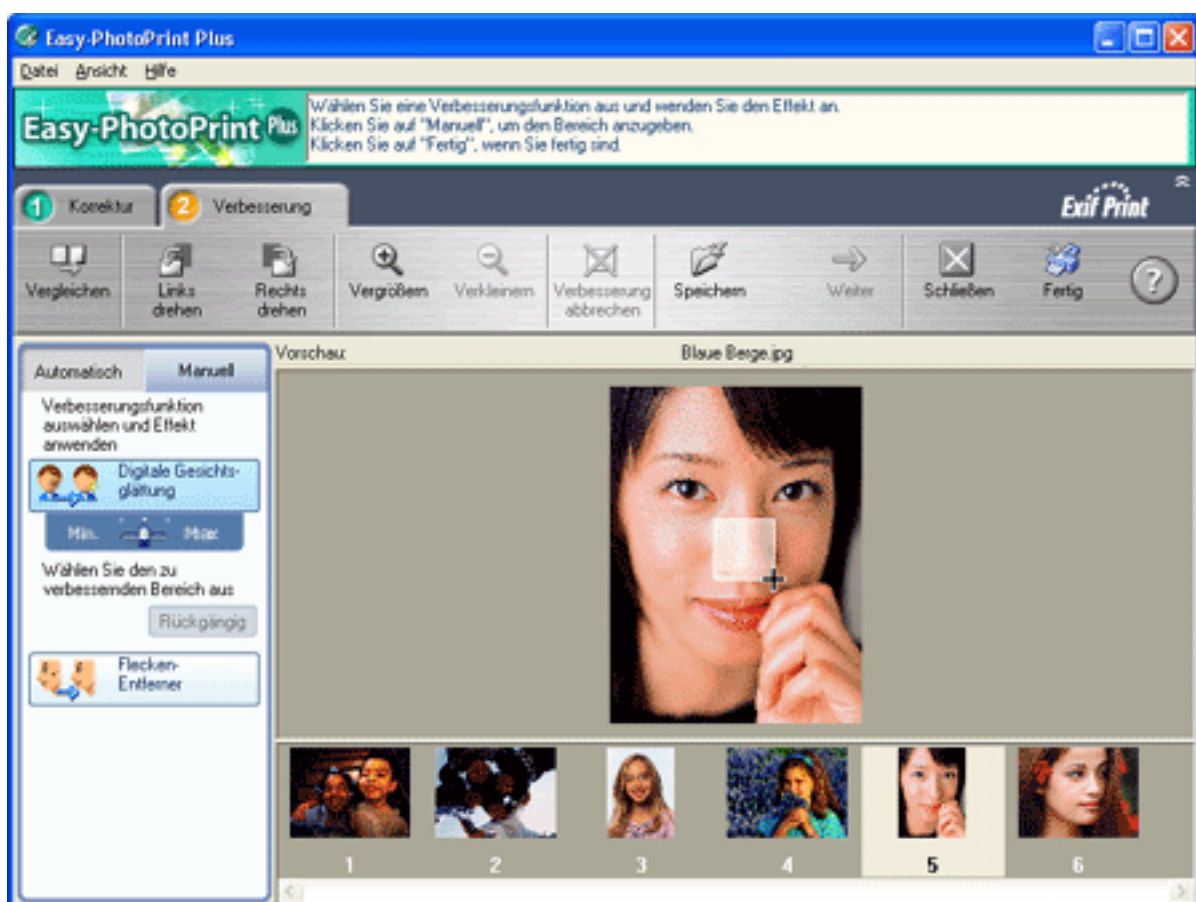

Wählen Sie auf der Registerkarte [2. Verbesserung] die Option [Manuell] aus, und klicken Sie dann auf [Digitale Gesichtsglättung].

Bewegen Sie den Mauszeiger über das Bild. Der Mauszeiger wird als \oplus angezeigt. Ziehen Sie den Mauszeiger auf den gewünschten Bereich, um die Funktion [Digitale Gesichtsglättung] anzuwenden. Klicken Sie auf die über dem Bild angezeigte Schaltfläche [OK]. Die Funktion [Digitale Gesichtsglättung] wird im ausgewählten Bereich zum Rand hin ausgeführt.

Hinweis

- Um die zuletzt vorgenommene Verbesserung rückgängig zu machen, stellen Sie sicher, dass unter [Manuell] die Option [Digitale Gesichtsglättung] ausgewählt ist, und klicken Sie dann auf die Schaltfläche [Rückgängig].
- Ziehen Sie das Rechteck in die gewünschte Ausrichtung. In diesem Rechteck wird die Verbesserung ausgeführt.
- Sie können die Effektstufen mithilfe des unterhalb der Funktion [Digitale Gesichtsglättung] angezeigten Schiebereglers von [Max.] bis [Min.] ändern.

Manuelles Entfernen von Hautunreinheiten

Wenn Sie im Bildschirm zur Korrektur/Verbesserung auf der Registerkarte [2. Verbesserung] die Option [Manuell] auswählen, können Sie einen Bereich manuell auswählen und darin anschließend Hautunreinheiten entfernen.

Hinweis

Um den Bildschirm zur Verbesserung/Korrektur aufzurufen, wählen Sie im Bildschirm für die Druckeinstellungen auf der Registerkarte [1. Bildauswahl] bzw. [3. Layout/Druck] ein zu verbesserndes Bild aus, und klicken Sie anschließend auf [Korrigieren/Verbessern].

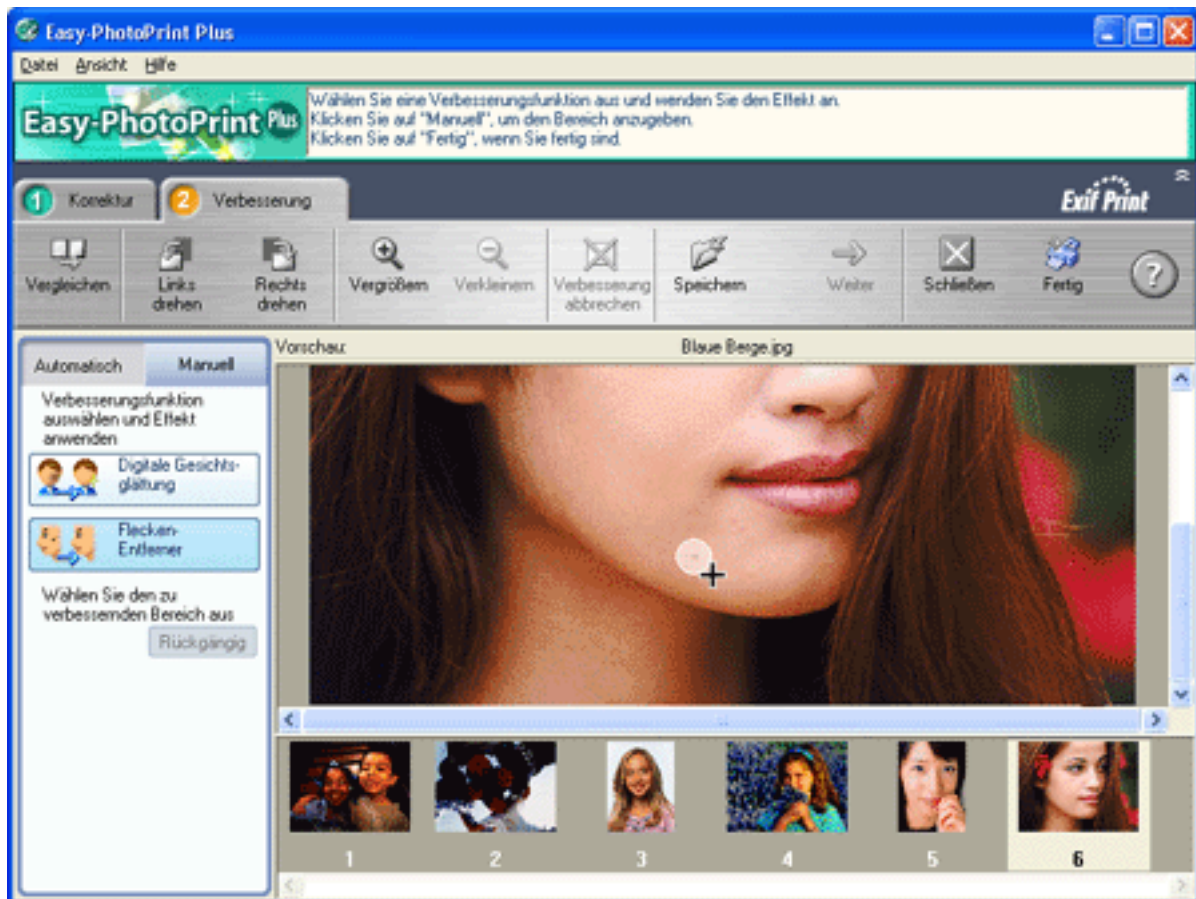

Wählen Sie auf der Registerkarte [2. Verbesserung] die Option [Manuell] aus, und klicken Sie dann auf [Flecken-Entferner].

Bewegen Sie den Mauszeiger über das Bild. Der Mauszeiger wird als **+** angezeigt. Ziehen Sie den Mauszeiger auf den gewünschten Bereich, in dem Sie Hautunreinheiten entfernen möchten. Klicken Sie auf die über dem Bild angezeigte Schaltfläche [OK]. Im ausgewählten Bereich wird die Funktion [Flecken-Entferner] bis zum Rand hin ausgeführt.



Hinweis

Um die zuletzt vorgenommene Verbesserung rückgängig zu machen, stellen Sie sicher, dass unter [Manuell] die Option [Flecken-Entferner] ausgewählt ist, und klicken Sie dann auf die Schaltfläche [Rückgängig].

Auswählen des Papiers

Schritte

1 Klicken Sie auf die Registerkarte [2. Papierauswahl].

Die Registerkarte [2. Papierauswahl] wird angezeigt.

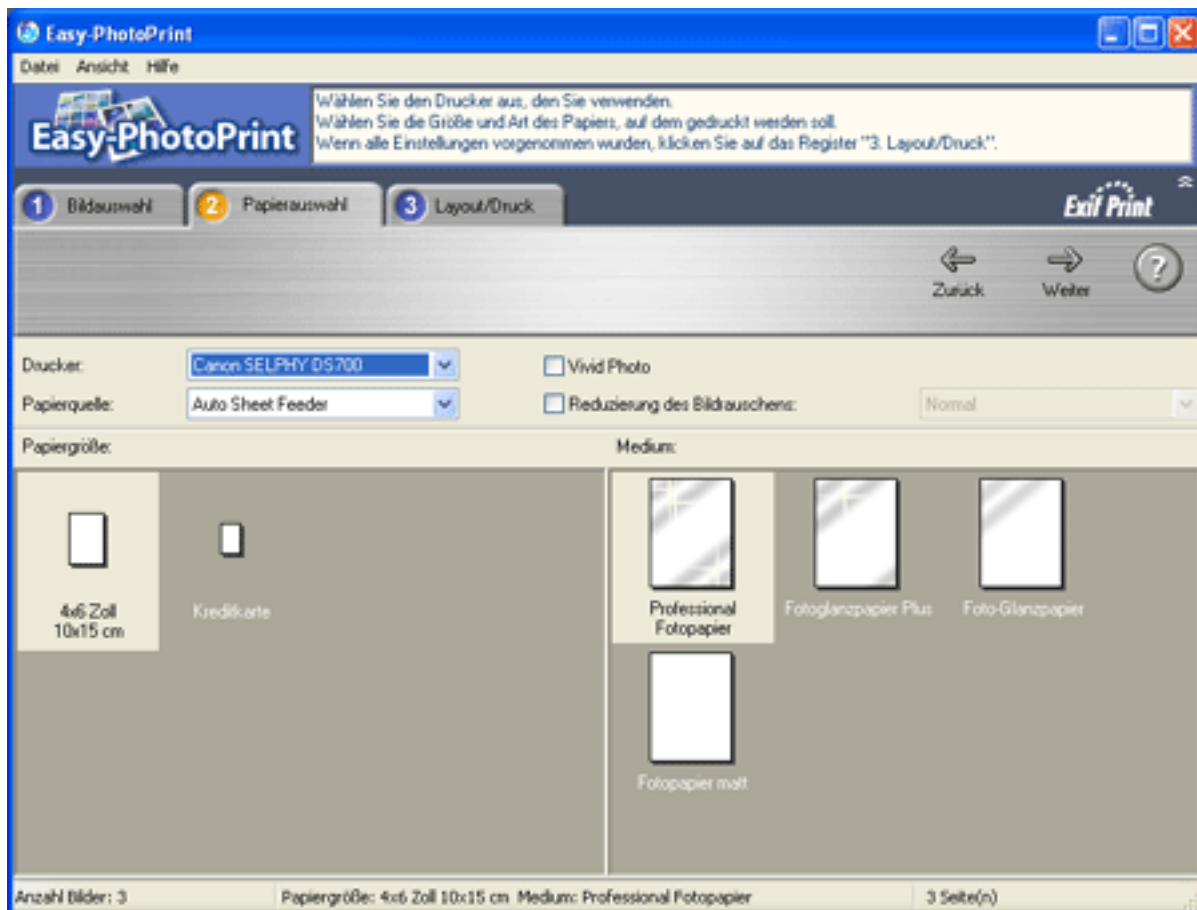

2 Wählen Sie unter [Drucker] den zu verwendenden Drucker aus.

3 Wählen Sie unter [Papiergröße] die verwendete Papiergröße aus.

4 Wählen Sie unter [Medium] den verwendeten Medientyp aus.

5 Wählen Sie unter [Papierquelle] die verwendete Papierzufuhr aus.



Hinweis

- Die angezeigte Papiergröße bzw. der angezeigte Medientyp können je nach verwendetem Drucker variieren.
- Der Papiereinzug kann je nach verwendetem Drucker und ausgewähltem Medientyp variieren.
- Bei Auswahl eines für den beidseitigen Druck geeigneten Papiers (z. B. [Doppelseitiges Fotopapier]) wird von Easy-PhotoPrint automatisch der Druckmodus auf doppelseitigen Druck festgelegt.
Bei SELPHY DS700 wird für beidseitigen Druck geeignetes Papier nicht unter den Medientypen aufgeführt.



Tipp

Im Bildschirm [2. Papierauswahl] können Farben optimiert und Bildrauschen reduziert werden.

➔ [Vivid Photo-Druck](#)

➔ [Reduzieren des Bildrauschens](#)

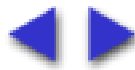

Vivid Photo-Druck

Mit der Option [Vivid Photo] können Sie Fotos in natürlicheren, kräftigeren Farben drucken.

Aktivieren Sie im Bildschirm für die Druckeinstellungen auf der Registerkarte [2. Papierauswahl] die Option [Vivid Photo]. Das Foto wird automatisch durch natürliche, kräftigere Farben verbessert.

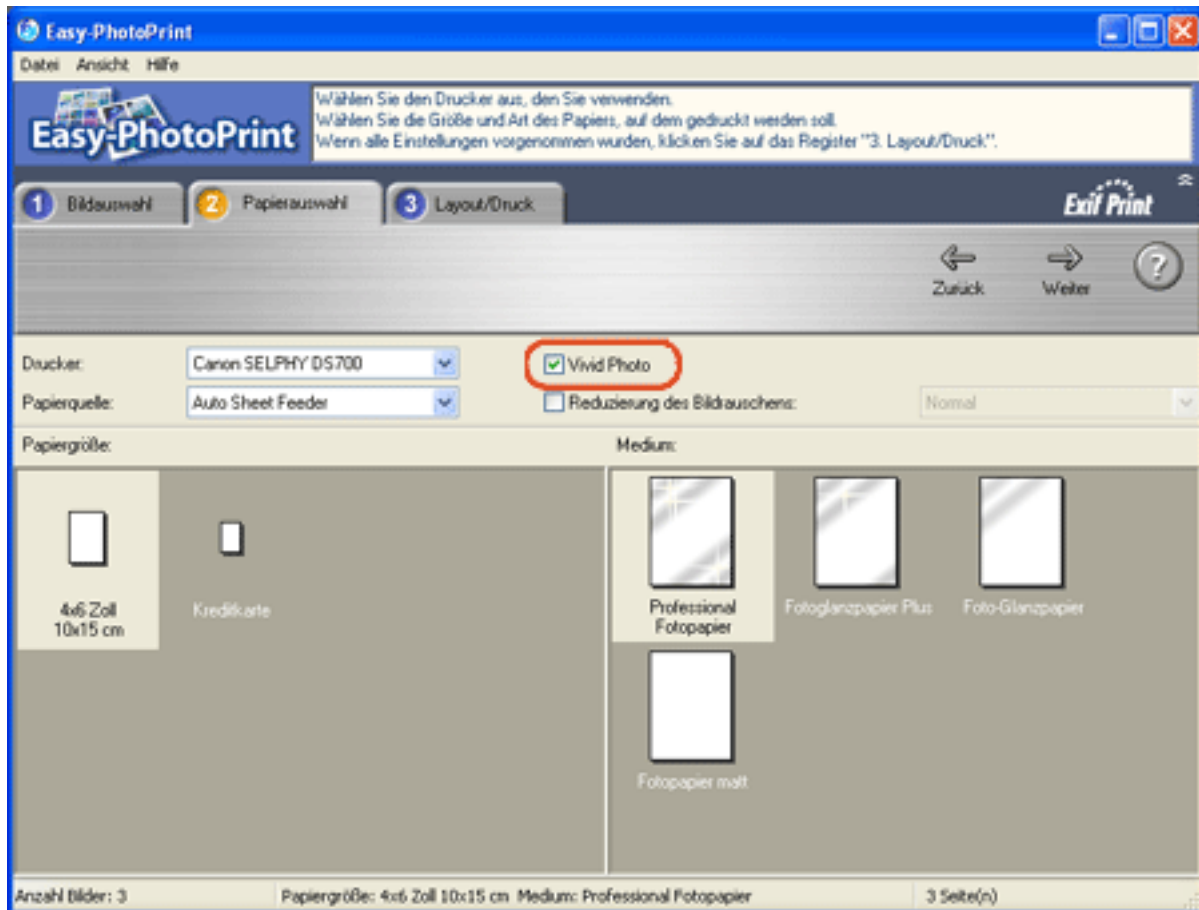

Hinweis

Auch wenn Sie [Vivid Photo] aktiviert haben, wird dieser Effekt nur auf die Druckausgabe angewendet. Das Originalbild oder die Druckvorschau bleiben unverändert.

Reduzieren des Bildrauschens

Das Aufnehmen von Fotos mit einer Digitalkamera im Dunkeln, z. B. bei Nachtaufnahmen, kann zu Rauschen im Bild führen. Mithilfe der Option [Reduzierung des Bildrauschens] kann das für Digitalkameras charakteristische Rauschen (blauer Himmel sieht möglicherweise gesprenkelt aus, oder dunkle Bereiche erscheinen grobkörnig) verringert und das Bild schärfer angezeigt werden.

Aktivieren Sie im Bildschirm für die Druckeinstellungen auf der Registerkarte [2. Papierauswahl] die Option [Reduzierung des Bildrauschens]. Wechseln Sie bei besonders starkem Rauschen die Einstellung von [Normal] zu [Fett].

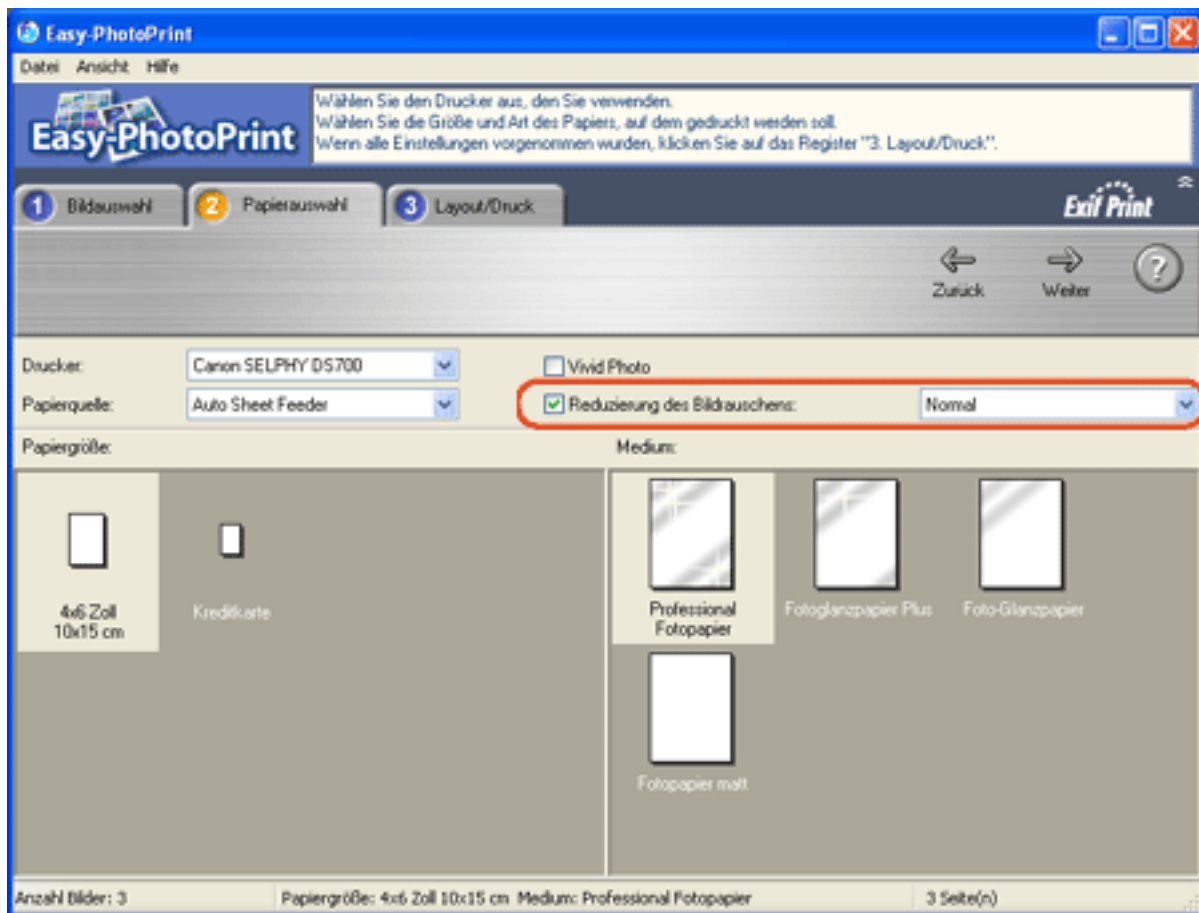

Hinweis

Auch wenn Sie [Reduzierung des Bildrauschens] aktiviert haben, wird dieser Effekt nur auf die Druckausgabe angewendet. Das Originalbild oder die Druckvorschau bleiben unverändert.

Drucken

Schritte

1 Klicken Sie auf die Registerkarte [3. Layout/Druck].

Der Bildschirm [3. Layout/Druck] wird angezeigt.

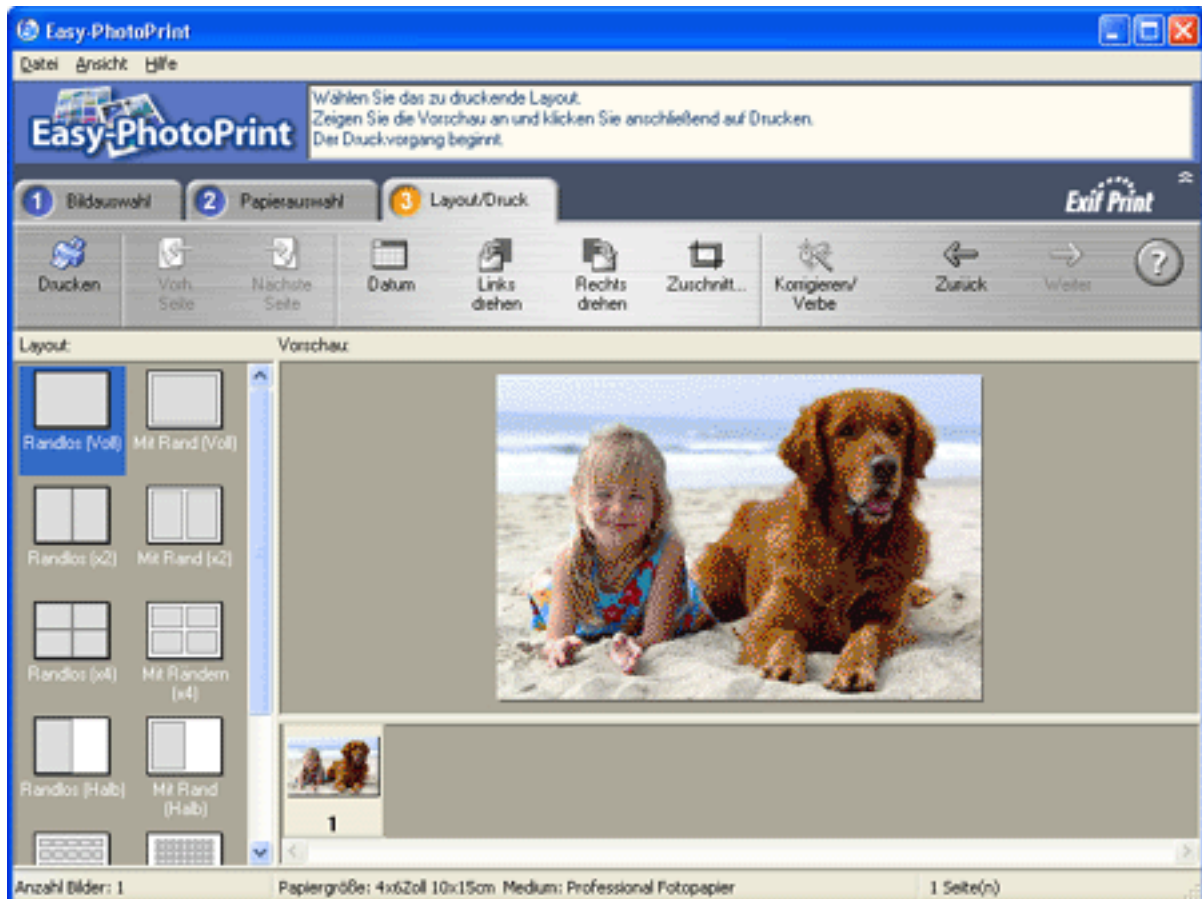

2 Wählen Sie unter [Layout] das gewünschte Layout aus.

Hinweis

Die zur Auswahl stehenden Layouts können je nach Drucker, Papiergröße und Medientyp variieren.

3 Klicken Sie auf [Drucken].

Hinweis

Im Dialogfeld [Einstellungen] können weitere Druckereinstellungen festgelegt werden.

Wählen Sie über den Bildschirm für die Druckeinstellungen im Menü [Datei] die Option [Einstellungen] aus, um das Dialogfeld [Einstellungen] zu öffnen. Weitere Informationen zu den Einstellungen finden Sie in der Hilfe.



Tipp

Im Bildschirm [3. Layout/Druck] können Sie das Datum drucken sowie das Bild drehen und zuschneiden. Sie können das ausgewählte Bild auch vor dem Druck korrigieren bzw. verbessern.

- ➔ [Drucken von Fotos mit Datumsangabe](#)
- ➔ [Zuschneiden von Fotos](#)
- ➔ [Automatisches Ausführen der Korrektur- bzw. Verbesserungsfunktionen](#)



Drucken von Fotos mit Datumsangabe

Das Aufnahmedatum des Bilds kann in das Foto eingefügt und mit diesem gedruckt werden. Klicken Sie zum Drucken des Datums im Bildschirm für die Druckeinstellungen in der Registerkarte [3. Layout/Druck] auf [Datum].

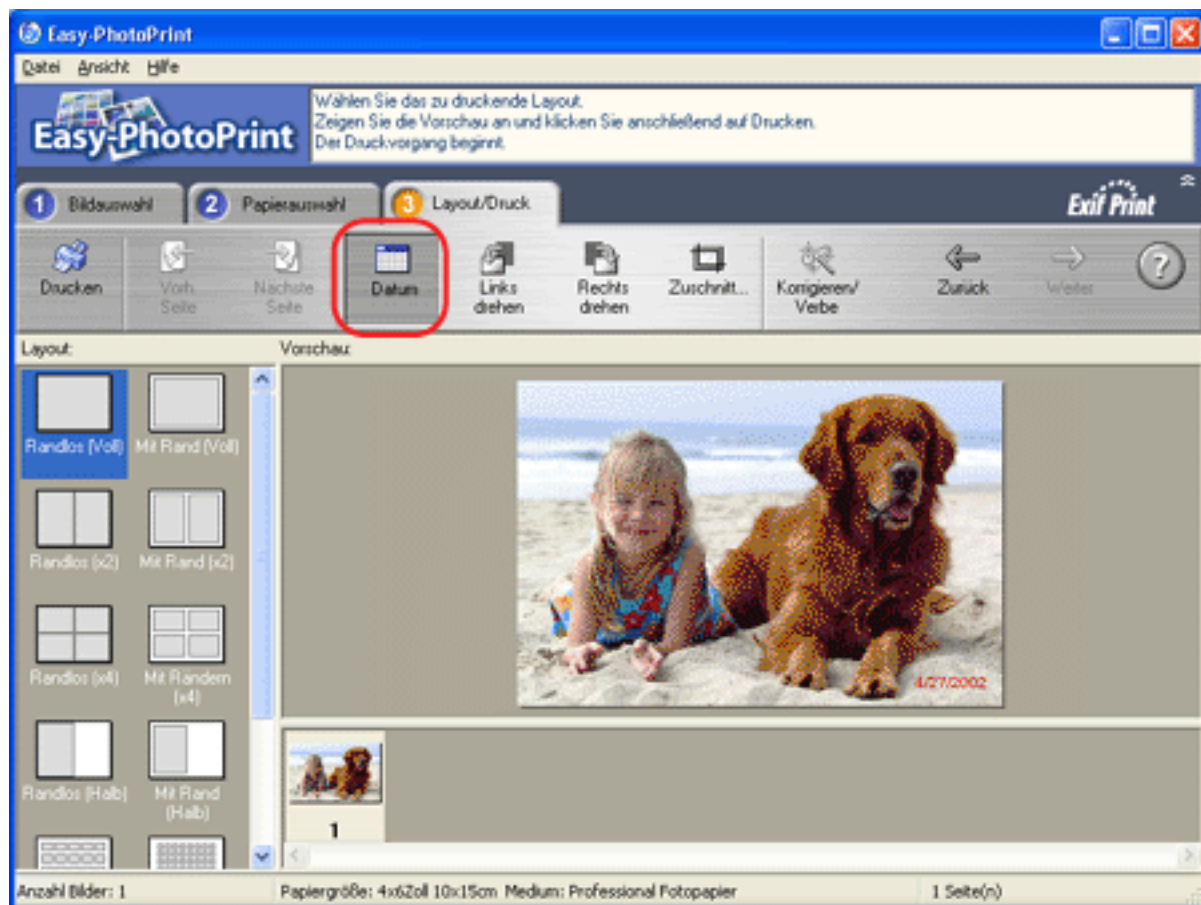

Die Textfarbe, Größe und Position des Datums können entsprechend der Ausrichtung und dem Hintergrund des Fotos angepasst werden. Die Einstellungen werden im Dialogfeld [Einstellungen] festgelegt.

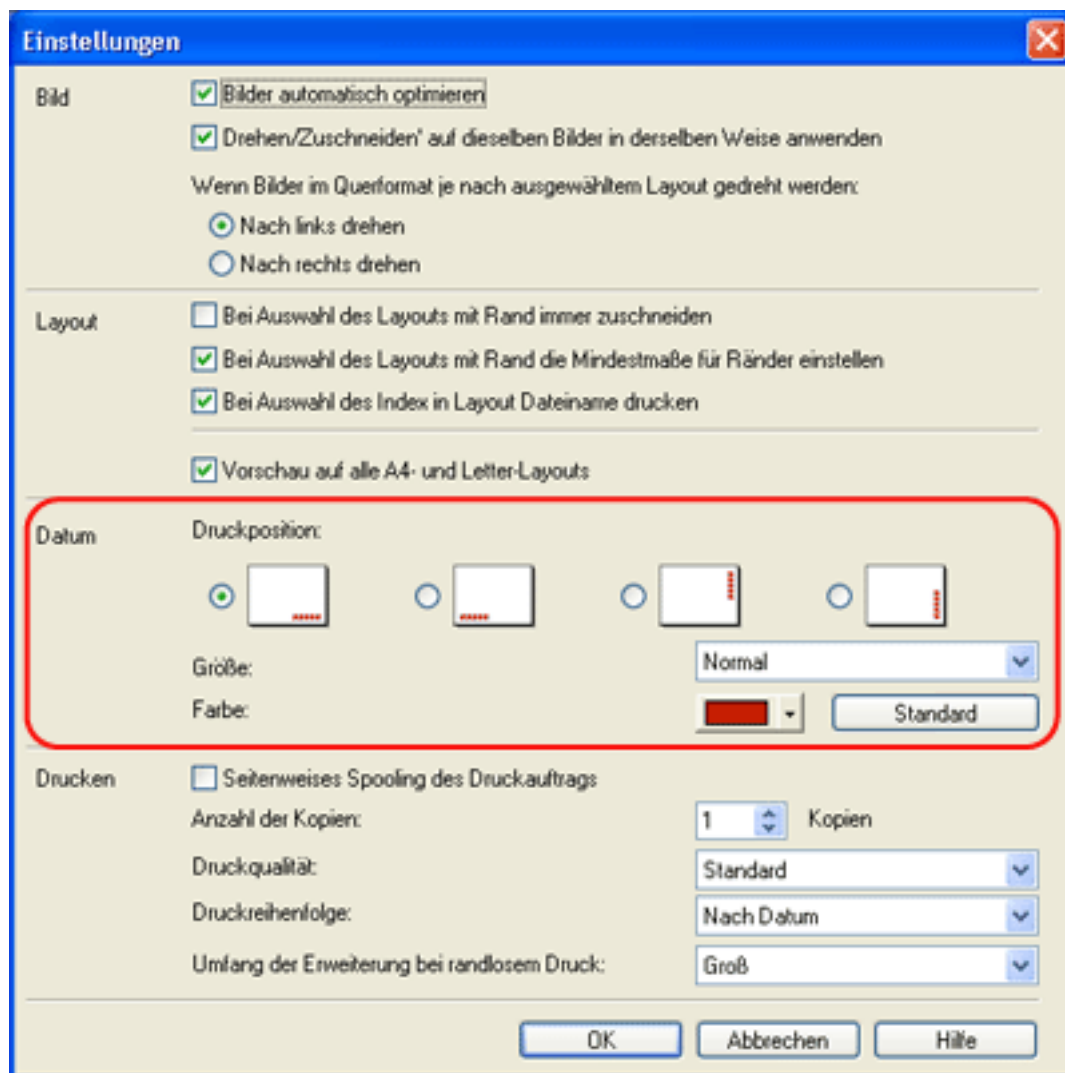

Hinweis

Wählen Sie im Bildschirm für die Druckeinstellungen im Menü [Datei] die Option [Einstellungen] aus, um das Dialogfeld [Einstellungen] zu öffnen. Weitere Informationen zu den Einstellungen finden Sie in der Hilfe.

Zuschneiden von Fotos

Durch Klicken auf [Zuschnitt] in der Registerkarte [3. Layout/Druck] im Bildschirm für die Druckeinstellungen werden nur die gewünschten Bereiche des Fotos gedruckt.

Im Dialogfeld [Zuschneiden] wird ein Rechteck mit durchgehend weißen Linien angezeigt, die den Zuschneidebereich darstellen. Innerhalb dieses Bereichs werden unterbrochene weiße Hilfslinien angezeigt, die den Bereich in drei Teile unterteilen.

Durch Verwenden der innerhalb der gestrichelten Hilfslinien angezeigten Drittelregel können Sie das Foto gleichmäßig zuschneiden.

Setzen Sie den Mauszeiger auf einen beliebigen Schnittpunkt der Hilfslinien, und ziehen Sie ihn in die gewünschte Position.

Wenn Sie auf der Registerkarte [3. Layout/Druck] unter [Layout] die Option [Randlos] auswählen, werden innerhalb der durchgehenden weißen Linien durchgehende rote Linien angezeigt. Die durchgehenden roten Linien stellen den Druckbereich dar.



Hinweis

- Wenn Sie den Schnittpunkt der Drittelregel auf das Motiv setzen, können Sie das Bild insgesamt deutlich verbessern.
- Wenn die Drittelregel nicht angezeigt wird, aktivieren Sie die Option [Drittelregel].

Drucken mehrerer Fotos auf einer Seite

Es können zwei oder mehr Fotos auf einer Seite gedruckt werden.

Sie können die Auswahl im Bildschirm für die Druckeinstellungen auf der Registerkarte [3. Layout/Druck] über die Option [Layout] treffen.

Hinweis

Die Anzahl der Fotos und das Layout können je nach ausgewähltem Medientyp variieren.



Übersichtsdruck (verkleinerte Fotodarstellungen)

Wenn Sie im Bildschirm für die Druckeinstellungen in der Registerkarte [3. Layout/Druck] die Funktion [Index] für die Option [Layout] auswählen, werden die Miniaturansichten der ausgewählten Fotos automatisch angeordnet und Sie können eine Übersicht (Index) der ausgewählten Fotos drucken. Der Übersichtsdruck ist darüber hinaus bei der Verwaltung der Fotos hilfreich. Es können maximal 80 Miniaturansichten auf einer Seite gedruckt werden.

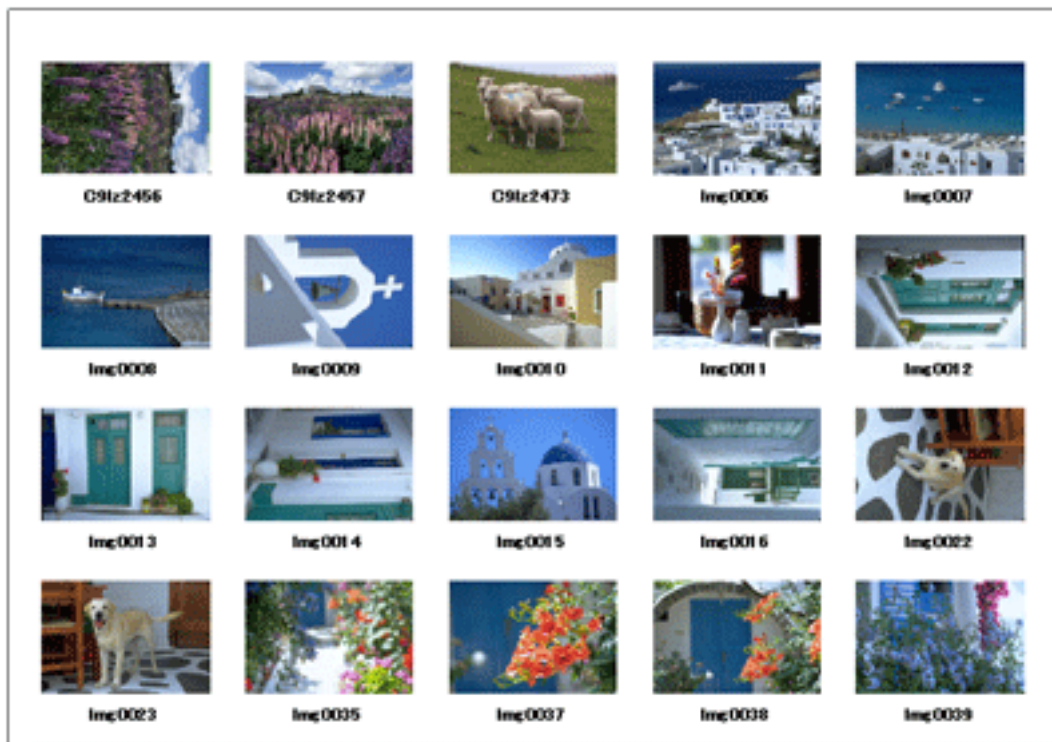

Hinweis

Der Übersichtsdruck ist deaktiviert, wenn Sie unter [Papiergröße] die Option [Kreditkarte] ausgewählt haben.

Drucken von Fotoinformationen

Durch Auswahl der Option [Aufgezeichnete Infos] unter [Layout] auf der Registerkarte [3. Layout/Druck] des Bildschirms für die Druckeinstellungen können Sie das Foto und die Exif Print-Informationen nebeneinander drucken.

Vorsicht

SELPHY DS700 unterstützt das Drucken von Fotoinformationen nicht.

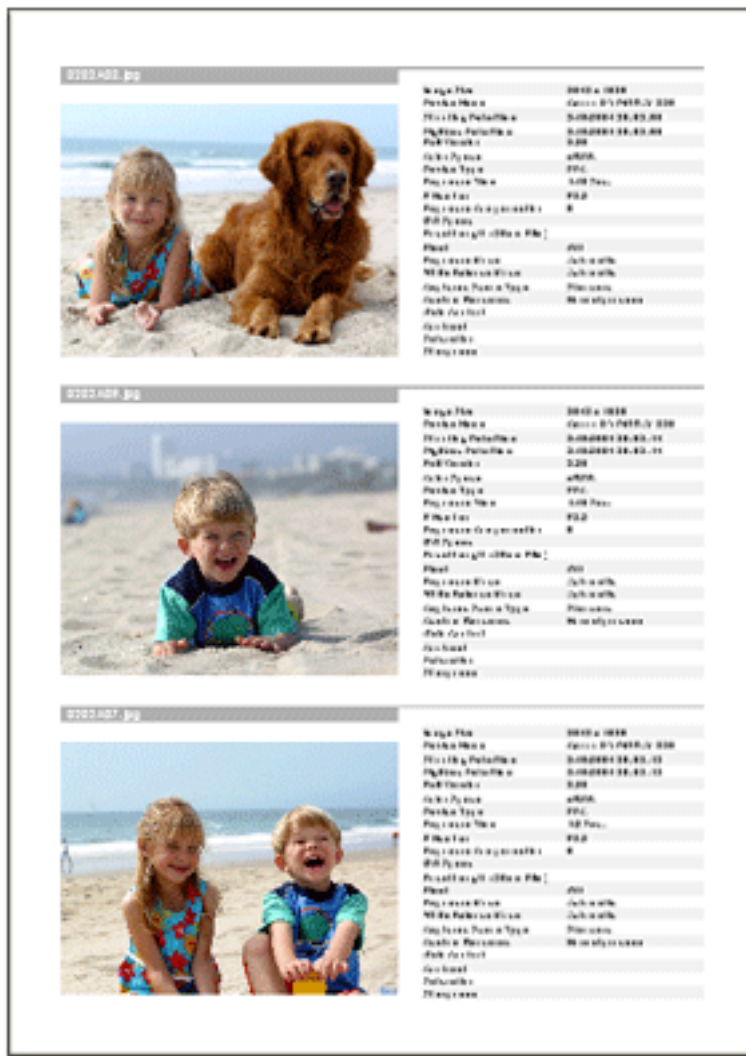

Hinweis

Diese Option kann nur für die Papierformate Letter und A4 verwendet werden.

Info zum Exif Print-Standard

Easy-PhotoPrint unterstützt Exif Print. Exif Print ist ein Standard zur Verbesserung der Kommunikation zwischen Digitalkameras und Druckern.

Beim Anschluss an eine Exif Print-kompatible Digitalkamera werden die Bilddaten der Kamera zum Zeitpunkt der Aufnahme verwendet und optimiert, wodurch eine besonders hohe Druckqualität erzielt wird.